明治卅九年十月廿四日第三種郵便物認可 大同元年七月二十六日第三種郵便物認可
康德六年二月廿四日 昭和十四年二月廿四日
THE SHENG CHING SHIH PAO
(日刊) 星期五
西曆一千九百三十九年 陰曆己卯一月六日
第一萬零三百七十五號 (一)

盛京時報

晚刊

二月廿三日發行

本報價目本埠每月一圓四角（國幣）外埠郵費在內每份每月一圓六角（國幣）零售每份六分（國幣）
廣告刊費五號字每行十三字一日二圓（國幣）長期另議
發行人 染谷保藏
編輯人 菊池貞二
印刷人 東光明
發行所 奉天隅田町九番地 盛京時報社
電話 編輯部 二－三二八二番 二－二〇二二番 營業部 二－一八九七番
城內賣所 四－二三六八號
振替口座奉天一一三〇番
各埠支社 新京東六馬路 哈爾濱新八站承德胡同 大連榮町二番地 大阪北區堂島濱通一

滬兇案迭出不已
日政局極其緊張
貴衆兩院要求强硬政策

【東京廿三日電】上海抗日恐怖行爲、明係有組織的陰謀計畫、廿二日竟在公大紡績第四工場門前、作集團暴行、可見工部局當局、確無能爲力、暗殺陳外交部長事件以來、日本朝野、輿論鼎沸、廿二日貴衆兩院開豫算總會時、不約而同、向政府要求强硬政策、貴族院松井茂氏、對外相要求三點、

一、對工部局要求增加日人警官、
一、確立維持租界治安之適當策、
一、發動自衛權根本方針、

衆議院豐田豐吉氏、則要求外相明示確保租界治安有効適當對策之腹案、外相對之、說明爾來外交交涉之經過、爲實現首相之所謂東亞新秩序建設、關於維持治安方法、加以根本考慮、並披瀝政府根本方針、對議會之要望、則闡明確保租界治安之正本清源方針、政府方面繼廿二日緊急五相會議、續於廿二日午前十時開定例參議會、特命平沼首相、有田外相出席、開陳政府對於租界問題之根本政策而進行協議、同時有田外相向上海總領事發處理緊急事件訓令、命森島駐華大使館參事官從速歸京、以聽取當地事情、帝都廿二日之緊張、頗達相當高度、

【又電】駐上海大使館森島參事官、二十二日急遽乘飛行機上京、二十三日午前、與有田外相詳細說明上海之現狀、同時說明現地機關之治安維持對策後、與外務當局遂行種種協議、大約滯京二、三日、立即歸任、

對工部局提出要求
上海日總領事館發表

【上海廿二日電】處理重大化之上海暗殺案之現地陸、海、外三當局對策、愼重協議結果、決定俟日本政府最後訓令、已於廿二日中午到來、下午三時、陸軍櫻井警備司令官廣田大佐、眞淵中佐、海軍宍戶陸戰隊司令官、光延中佐、外務三浦總領事、佐藤磯野兩領事、和偕到共同租界工部局、訪晤富蘭克林市參事會議長、由三浦總領事略謂日本由於希望彈壓根絕租界內暗殺行爲、以維持租界秩序與安堵之精神、始有此種要求者也、等語、而交要求書、會見僅經十分鐘即畢、

關於日方要求內容之發表、双方意見一致 可於適當時機行之、日本駐上海總領事館乃於下午五時發表如左、

關於最近頻發之暗殺事件、廿二日下午三時、陸軍櫻井警備司令官、廣田大佐、眞淵中佐、海軍宍戶陸戰隊司令官、光延中佐、外務三浦總領事、佐藤、磯野兩領事、往訪富蘭克林市參事會議長、關於善處現在事態有効適切處置、有所要求、又於訪晤富蘭克林後、陸海兩方、又往訪英及意警備司令官、關於向工部局提出之要求、有所通報

【東京廿三日電】上海租界內、抗日暗殺事件、各方面頗具非常關心、當是時也、以現地海軍側顧問資格、担任上海方面治安警察對策指導之前警視總監齊藤樹氏、爲礎商上月來重要問題、逗留東京中廿三日自東京驛白歸任、

日天津總領事向英法提出要求

【天津廿二日電】重視上海共同租界抗日恐怖事件頻發之日本天津現地當局、考慮在英法租界[illegible]人居住之事、故田代總領事、廿三日午后九時、對于法國總領事及英國首席領事、要求[illegible]重取締租界內之不穩分子俾防止抗日恐怖事件之發生於未然、

工部局不日回答

【上海廿二日電】工部局對于日方之要求上海恐怖事件之根絕、雖未言明日期、但於數日中、富蘭克林市參事會議長當有回答、然富蘭克林議長、果依何種手續、謀回答事項之具體化、此頗堪注目、該議長似亦以相當之誠意、收拾事態、故將不諮詢領事團等、只與事務次長 市會副議長、警視總監等 之工部局 幹部協議、決定對于 日方 要求之態度、故工部局今後之態度、實堪注目

英人把持工部局
滬日海軍顧問齋藤氏談

【東京廿三日電】因上海租界內抗日恐怖事件頻仍、深使各方面關心、以當地海軍側顧問資格、從事指導上海方面治安警察對策之前警視總監齋藤樹氏、前因接洽重要問題、於上月返京、今急遽歸任上海、乘廿二日午後九時四十分東京驛發列車出發、廿三日搭神戶出帆之龍田丸急行、齊藤氏於昭和十二年六月、由靜岡縣知事轉任警視總監、敏於手腕、同年十二月退職、去年六月赴上海、曾爲同復治安及租界內恐怖事件取締對策等活躍、廿二日訪內務省、談恐怖事件取締方策如下、

上海租界問題、實爲困難問題、雖日本屢屢警告工部局當局、而其態度依然不變、對於警戒搜查、毫無誠意、工部局內、雖有日人副總監一名、警部巡査等三百數十人、但重要之警務部長外事部長等指揮命令系統、大權都在英人手中、於是形成英人獨斷獨行之傾向、租界內之排日空氣、因蔣政權側之宣傳、爲勢甚盛、乃一絕好之抗日示威巢穴也、上海日僑及官憲、深望日本以優秀警官加入工部局、以養成幹部等云云、

廬山外人案全貌
不聽日軍再三勸告
約五十名留於山上與黨兵相通

【漢口廿二日電】自武漢攻略戰之初、在廬山東西地區戰鬥結果、敵軍主力、遠向南昌方面竄去、在廬山有敗殘敵兵數千殘留、以山上牯嶺居住之百數十名第三國人爲盾、講求種種方策、免日軍之攻擊、日軍乃感有使此等第三國人全部下山之必要、於客歲十一月下旬、對駐九江英美代表、派遣使者、於九江會見、折衝結果、決定使居住於牯嶺之第三國人全部下山、彼等除一部（四十三名）外、頑固不肯下山者約有百名、不聽英美代表之再三勸告、該代表一行、亦曾告誡彼等殘留山上之危險、據情報云、廬山華軍、不但爲第三國權利、或依據宅第以避日軍攻擊、且與〇〇方面華人及之部分第三國人聯絡、作補充糧食偵察日軍狀況等極卑劣之行爲、日軍之所以未剿滅彼彈丸之地之華軍者、蓋考慮波及第三國人之損害也、故一月卅一日、更通知上海第三國官憲、限彼留外人於二月十日前下山、迨二月六日、某國官憲以與牯嶺 外人聯絡困 難爲理由、要請延期、經軍方愼重考慮、與英 美代表接 洽於九江後、乃隱忍作戰上之不利而延期、英美國官憲、諒解日軍之意、承認種種之奔走努力、美國與英國兩 艦長、二月十七日、親登廬山、對牯嶺居住者勸告下山、結果、四十七名定於二月二十二日下山、我軍容許通過步哨線、此交通容許、關於赴上海方面之下江、特別供給軍用船 等、極力 與以便宜、但第三國人、依然一部殘留於牯嶺、日本軍對於彼等固顧其安全、然戰鬥結果、危害及於彼等、日本軍亦不能負其責任、又在牯嶺第三國權益、鑑於從來之經驗、在日本軍佔據之前、亦恒被中 國軍所蹂躪、加以中國軍僞爲第三國權益而利用之、故不得完全之保護保障、甚爲遺憾、

廬山外人下山

【漢口二十二日電】二十二日下廬山之外人、以國別計爲美國人一人、英國十九人、德國七人、瑞典五人、比利時三人、拉特維亞一人、蘇聯一人外、有彼等使用之中國人十三名、尙有不肯下山者、爲英國人名格斯特、（八四）老媼與宣敎師病人等、

上水車站被害輕微

【香港廿二日電】據本地英文報所載消息、謂日本飛機轟炸火車處之上水車站、車客及路員、均未受何等損害、又據後來探明之情決、則謂英領土內雖有死者若干名、但英人則無被害者、

晚刊兩大張

海口治維會成立

【海口二十二日電】佔領後十數日、可爲建設新海口母體之海口治安維持會、二十二日成立、是日被 當爲會場之華戲院、在定刻前、早有數千名之中國人參集、各手持日本旗、五色旗參列、在現地陸海軍指揮官並領事致祝辭後、有委員長毛鏡澄氏之答辭、最後 海口治安維持會成立萬歲、來賓中各國居留民之有力者等亦起立歡呼萬歲、過三時散會、於是海口治安維持會、已告正式成立、

周參事抵京

【東京二十三日電】蘆溝橋事件勃發後、經宋哲元麾下第三十八師之參謀盡力於事件之不擴大、尤其當廣安門事件與寺平大尉、共相奔走之現天津市政府參事周思靖氏、今乘二十日午後九時抵東京驛之燕號入京、解裝於帝國旅館、豫定約一個月、視察日本政治 經濟、在驛頭有自北京天津所派遣之警察練所學生多數出迎

冀中復興指日可待
日機轟炸石軍司令部

【北京廿二日電】自二月上旬開始掃蕩戰之冀中地區、對於潛 伏在各地之敵、加以徹底的討代、此外與討伐併行之宣撫工作、成績亦極良好、冀中之復興、已可指日而待、復興之原因、有左列三條、

一、冀中民衆、遭一年餘土匪共產匪掠奪之苦、因之頗抱反感、故對於日 軍極 爲信賴、
二、掃蕩部隊、因預地方農民幹旋、將主要產物棉花滯貨售出、使主要集散地冀縣一帶、恢復繁榮、
三、民衆對於敵軍之棉花栽培及物資流入之妨害工作、極爲不滿、

故討伐宣撫併行、頗可爲該地區、掃蕩之良好方法、

【又電】西大條部隊之一部、二十一日、在威縣東方、與有二千 之石友三 軍遭遇、交戰十餘 時間、與敵 以大打擊、敵死有三百、同日午兵、須藤飛行部隊之機爆擊舘陶（順德東方九十公里）東北地區南下中之石友三軍、敵企圖南下、完全拋棄、爆擊之地、爲石友三司令部、石友三自身似亦受爆擊、

日華新新黨流產
因黨首問題意見分裂

【東京廿三日電】以社大、東方、革農等爲樞軸之革新新党準備委員會、基於義者社大、東方兩党首之聲明、進行諸般準備、但黨首問題、頗成問題、廿二日、聚集三党代表協議、意見仍未一致、遂決定暫停進行、當夜發 表共同聲明、謂『仍繼續友好關係、至於結合、則待他日機會』、於是三派共同之歷 史的新党結成、終告流產矣、

【東京廿二日電】新党結成後、因党首等人的構成要素問題、致陷於擱 淺狀態 之社大、東方合同新結党問題、更因廿二日安倍社大党首表明今後與新党無關之意思、遂於廿二日正式決定新党結成暫停、社大、東方、革農三党已發表共同聲明、於是新党瓦解、

國府臨最後危機
糧彈缺乏遊擊隊混亂
據美聯電

【上海廿二日電】廿二日紐約接到之美聯上海電云、上海外國軍事專門家觀測、謂蔣政權今已踏最後之危機、大要如左、

上海之外國軍事專門家、根據左方理由、觀測蔣政權之地位、現在已踏非常危機、

一、華軍至現在已蒙約百萬軍人之損害、以後日被逼於僻地、
一、華軍既喪失 浩大之 軍需品、又爲日軍佔領主要海港及鐵路、其補給困難已極、
一、華空軍事實上已 完全 潰滅、故企圖恢復輸送路、益感困難、
一、遊擊部隊缺乏組織、彈藥武器、尤不充分、擾亂華北之治安、已不可能、

故目下竭全力建設中之補給路、欲其完成、以至變化國際情勢、使日本軍退出中國戰場、至何日始能實現、以及蔣介石尙能確保自己政權之統一及維持士氣、均屬疑問、

四國意見一致
巴爾幹協商會議終了

【不加勒斯多二十二日電】本月二十二日起、在不加勒斯多開會中之羅馬尼亞、猶哥、希臘、土耳其四國之巴爾幹會議二十二日閉幕、發表聲明如左、

四國代表對於關係巴爾幹協商之各種問題、交換意見、關於四國之共同政策、意見完全一致、同時確約五相維持緊密之連繫關係、

下次之巴爾幹協商會議、決定一九四〇年在貝歐格拉德開會、而巴爾幹協 商經 濟評議會、決定一九三九年四[illegible]加勒斯多開會、會議終了後、羅馬尼亞代表葛斯葉哥外相、關於巴爾幹協商國之西班牙佛蘭哥政權承認 問題、所談如左、

巴爾幹協商國、照原則的、承認佛蘭哥政府之意見、已見一致、然其時機、各國均思於適當時期單獨行之、

轟炸襄陽荊門

【上海二十二日電】艦隊報道部二十二日午後四時發表[illegible]二十一日攻擊左記處所、收多大戰果、全機無事歸還、

一、同日午前、轟炸湖北省東北部平漢方之敵據點部落、對此與多大損害
二、宜昌攻擊部隊向該市東部、集中投下全彈、使由四起大火災、
三、前往襄陽及荊門之部隊、各炸破市內多數之重要軍事設施、在荊門使二大建築物焚燒、

日陸戰隊赴公大工場警備

【上海廿二日電】日本海軍陸戰隊、鑑於廿二日晨公大第四工場發生之不幸事件、午後四時、得警備該方面之意國警備隊諒解、遂派隊員〇〇名赴該處從事警備、日軍兵力進入滬西及滬杭甬鐵道以南地區、自中國事變以來、此爲其嚆矢、

晉軍保安隊竟陷於全滅危機

【北京二十二日電】太原西南方七十公里汾水西北之山西軍保安隊、因司令傅存懷自去年七月臥病、部下瀆職、統制紊亂、衣食補給告絕、逃兵時有、一時號稱一千六百之兵員、業已減半、又因當地附近曲陽之僞行政專員陳與邦及附近遊擊隊幹部、祇知肥己、對兵士之待遇頗惡、故持有武器之兵士、多相繼逃亡、更有加入其他軍隊者、該軍殆已陷於全滅狀態矣、

經濟部發行福民獎券中彩號碼

第五十九回福民獎券中彩號碼

凡持中彩號碼列下自康德六年二月二十二日起在各地代賣所（限得彩金未滿壹百圓者）及滿洲中央銀行各地總分支行（限得彩金在壹百圓以上者）憑獎券兌付得彩金（甲乙丙丁戊己六組號數相同）

經濟部 康德六年二月十六日

頭彩 壹萬圓(1)	附彩 同頭彩號碼之前後號碼 參百圓(2)
25,078	25,077
	25,079

二彩 參千圓(1)	附彩 同二彩號碼之前後號碼 壹百圓(2)
1,036	1,035
	1,037

三彩 壹千圓(1)	附彩 同三彩號碼之前後號碼 伍拾圓(2)
48,793	48,792
	48,794

四彩 壹百圓(23)

18,284	1,250
18,598	3,827
18,968	6,256
19,773	7,835
24,068	8,611
24,603	13,838
25,367	17,737
28,549	17,776
32,592	
34,343	
38,836	
42,052	
43,846	
44,304	
44,936	

五彩 五拾圓(48)

305	1,195	37,008
824	2,069	37,705
1,192	2,251	39,074
	3,423	39,947
	4,317	44,507
	4,624	45,557
	6,422	46,568
	6,506	46,612
	6,604	47,220
	9,129	47,513
	9,163	49,063
	10,052	49,539
	10,497	49,820
	12,500	
	13,642	
	14,887	
	15,297	
	17,418	
	18,620	
	20,056	
	20,747	
	21,261	
	21,453	
	23,536	
	23,752	
	29,329	
	29,604	
	32,727	
	34,245	
	34,312	
	34,854	
	36,698	

六彩 拾圓(240)

392	4,443	7,803	16,380	22,643	28,426	33,390	38,789	46,078	47,437
561	4,530	8,852	16,752	22,663	28,429	33,488	38,967	46,212	47,656
652	4,910	9,095	17,341	22,927	28,536	33,592	39,267	46,319	47,696
663	5,019	9,317	17,386	23,090	28,569	33,707	39,326	46,543	47,843
993	5,270	9,977	17,677	23,116	29,014	33,795	40,507	46,661	48,979
1,205	5,560	10,450	17,842	23,452	29,057	34,030	40,725	46,668	49,065
1,624	5,688	10,481	18,150	23,608	29,584	34,316	40,817	46,878	49,077
1,949	5,962	10,656	18,204	23,889	29,628	34,377	41,447	46,886	49,169
2,086	6,298	10,735	18,590	23,923	29,716	34,856	41,479	47,271	49,529
2,297	6,393	10,796	18,656	24,151	30,062	35,037	41,562		
2,757	6,455	10,817	19,022	24,372	30,652	35,120	41,574		
2,821	6,478	11,009	19,440	24,590	30,900	35,303	41,847		
2,947	6,685	11,288	19,726	24,909	31,179	35,358	41,958		
3,328	7,115	11,317	19,849	25,568	31,221	35,441	42,026		
3,872	7,711	11,351	20,086	25,771	31,319	35,666	42,201		
		11,566	20,208	26,343	31,432	35,821	42,782		
		11,757	20,378	26,619	31,569	35,899	42,790		
		12,174	20,443	26,688	31,827	36,016	43,096		
		12,212	20,619	26,762	31,953	36,087	43,238		
		13,030	20,709	26,923	32,134	36,200	43,353		
		13,251	20,839	27,069	32,183	36,433	43,438		
		13,576	21,221	27,168	32,224	36,594	43,457		
		13,725	21,397	27,190	32,448	36,644	43,680		
		13,740	21,419	27,416	32,720	36,901	43,765		
		14,075	21,443	27,518	32,809	37,243	43,770		
		14,425	21,795	27,608	32,87[illegible]	37,299	43,824		
		14,619	21,849	27,706	32,951	37,331	43,890		
		14,813	22,087	27,793	32,952	37,484	44,091		
		14,874	22,186	27,808	33,061	37,651	44,523		
		15,768	22,262	28,109	33,199	37,657	44,675		
		15,907	22,618	28,111	33,268	37,846	44,935		
		16,218	22,627	28,130	33,292	38,410	44,976		

七彩 五圓(600)

36	1,219	2,734	4,586	6,954	9,013	12,743	15,734	18,903	21,716
81	1,239	2,850	4,652	7,005	9,044	12,787	15,881	19,084	21,752
126	1,278	2,891	4,893	7,022	9,473	12,895	15,935	19,100	21,764
139	1,282	2,909	5,002	7,027	9,655	12,987	15,971	19,201	21,801
289	1,371	3,159	5,053	7,034	9,711	13,041	16,037	19,302	21,813
344	1,385	3,283	5,087	7,037	10,119	13,049	16,041	19,331	21,815
354	1,403	3,292	5,167	7,107	10,162	13,150	16,120	19,539	22,068
395	1,477	3,307	5,193	7,236	10,197	13,222	16,264	19,569	22,240
411	1,591	3,320	5,331	7,312	10,405	13,227	16,371	19,588	22,242
567	1,633	3,349	5,466	7,336	10,441	13,424	16,493	19,651	22,260
725	1,733	3,358	5,507	7,407	10,463	13,474	16,594	19,675	22,354
728	1,758	3,592	5,516	7,415	10,470	13,608	16,691	19,754	22,437
[illegible]	1,897	3,645	5,532	7,451	10,502	13,647	16,918	19,918	22,483
839	1,934	3,649	5,546	7,575	10,563	13,672	16,988	20,250	22,617
863	2,030	3,653	5,886	7,648	10,669	13,860	16,990	20,342	22,668
872	2,108	3,654	6,040	7,668	10,694	13,893	17,045	20,363	22,675
1,056	2,148	3,743	6,102	7,688	10,704	13,897	17,143	20,384	22,708
1,126	2,216	3,774	6,131	7,747	10,710	13,927	17,175	20,401	22,771
1,134	2,242	3,806	6,191	7,845	10,845	14,003	17,339	20,427	22,872
1,196	2,678	3,879	6,231	7,933	10,868	14,144	17,497	20,602	23,341
		3,935	6,297	7,943	10,906	14,309	17,607	20,659	23,386
		4,022	6,303	8,089	11,154	14,499	17,698	20,989	23,514
		4,107	6,434	8,161	11,491	14,565	17,720	21,010	23,529
		4,155	6,435	8,265	11,786	14,631	18,037	21,022	23,802
		4,159	6,470	8,379	11,821	14,680	18,109	21,034	23,833
		4,182	6,472	8,616	12,227	14,704	18,261	21,050	24,005
		4,386	6,613	8,631	12,231	14,984	18,388	21,077	24,169
		4,387	6,617	8,726	12,326	15,135	18,474	21,248	24,502
		4,471	6,770	8,733	12,564	15,246	18,650	21,258	24,545
		4,486	6,803	8,787	12,692	15,274	18,669	21,313	24,676
		4,538	6,841	8,811	12,719	15,293	18,689	21,368	24,702
		4,569	6,925	8,829	12,726	15,346	18,858	21,624	24,704

24,715	28,053	30,192	32,300	34,751	37,131	39,832	43,354	[illegible]	48,741
24,733	28,094	30,194	32,330	34,801	37,405	39,966	43,429	45,934	48,820
24,787	28,101	30,316	32,431	34,814	37,432	40,235	43,479	46,015	48,834
24,844	28,152	30,356	32,468	34,830	37,637	40,358	43,526	46,113	48,969
25,534	28,293	30,378	32,558	34,869	37,644	40,459	43,561	46,206	49,176
25,740	28,318	30,655	32,603	34,937	37,645	40,476	43,763	46,434	49,217
25,753	28,373	30,699	32,660	34,938	37,720	40,576	43,768	46,557	49,228
25,846	28,491	30,708	32,753	34,960	37,742	40,628	43,865	46,767	49,246
25,852	28,578	30,740	32,819	35,010	37,909	40,956	43,887	46,866	49,271
26,001	28,611	30,746	32,827	35,062	37,946	41,033	44,178	46,910	49,484
26,003	28,666	30,890	32,881	35,091	37,982	41,362	44,192	46,927	49,497
26,021	28,839	30,905	33,027	35,094	38,061	41,369	44,294	47,117	49,523
26,048	28,842	30,932	33,166	35,455	38,231	41,433	44,388	47,326	49,541
26,057	28,955	31,006	33,235	35,458	38,246	41,630	44,460	47,396	49,699
26,204	29,084	31,104	33,364	35,654	38,294	41,870	44,479	47,611	49,811
26,456	29,255	31,244	33,383	35,838	38,337	41,928	44,481	47,641	49,873
26,461	29,285	31,281	33,415	35,859	38,338	41,995	44,526	47,658	
26,750	29,362	31,372	33,461	35,938	38,582	42,046	44,650	47,836	
26,765	29,388	31,403	33,602	36,319	38,667	42,310	44,814	47,870	
26,798	29,552	31,451	33,641	36,323	38,762	42,347	44,886	47,884	
26,939	29,579	31,475	33,686	36,361	39,113	42,366	44,912	48,060	
26,976	29,659	31,498	33,719	36,363	39,128	42,373	44,939	48,141	
26,992	29,690	31,525	33,949	36,528	39,146	42,555	44,959	48,172	
27,223	29,731	31,578	33,957	36,608	39,186	42,623	45,086	48,273	
27,242	29,742	31,726	33,994	36,620	39,193	42,648	45,132	[illegible]	
27,420	29,879	31,753	34,164	36,636	39,344	42,661	45,137	48,562	
27,556	29,913	31,886	34,176	36,643	39,357	42,679	45,191	48,597	
27,638	29,947	32,005	34,241	36,670	39,485	42,697	45,245	48,618	
27,643	30,010	32,127	34,324	36,680	39,554	42,868	45,295	48,640	
27,846	30,036	32,261	34,480	36,708	39,557	43,071	45,463	48,652	
27,975	30,136	32,277	34,511	36,881	39,570	43,239	45,752	48,683	
28,052	30,178	32,298	34,654	36,955	39,694	43,273	45,753	48,738	

末彩 壹圓(4,999)
與頭彩末字相同者 8字

風濕骨痛

機會難逢
美術照像院授藝廣告
青年求職的新捷徑
失業的商人們失業的青年們前途放無限之曙光
福音 覓職
三個月保險學成（馬上保有自己獨立之能力）並代爲介紹職業（眞是千載難逢之機會幸勿錯過）詳章函索附郵票兩個二分（院址瀋陽火神廟前街）（優等技師數名待聘）

498

奉天省政三年計劃
內容要綱發表

關於奉天省政三年計劃案、經由奉天省當局從事整理、並於二十二日提出省政會議研討結果、當即分別予以核定、除向中央提出要求認可外、玆對於該計劃案之內容要綱、發表於下、

(一)防衛通信監視哨三個年計劃
(二)地方職員待遇三個年計劃
(三)市縣負債整理三個年計劃
(四)警警官待遇改善三個年計劃
(五)警察官教養訓練三個年計劃
(六)銃器更新三個年計劃
(七)初等教師待遇改善三個年計劃
(八)中等學校新營三個年計劃
(九)禁烟促進三個年計劃
(十)產業三個年計劃
一、農產
二、林產
三、畜產
四、農地用拓改良
(十一)、道路橋梁改良並地方河川修改三個年計劃

奉省行政要綱

(一)根本方針
一、準戰時行政之强化、及對應此之省民生活之安定
二、充實行政內容及向建設行政進展
三、發揚南滿之文化的及經濟的特殊性
(二)重要政策
一、政治
甲、都市防衛及總動員計劃之整備
乙、警察力之充實
A警察官吏之教養訓練及訓練機關之整備
B警察官吏之待遇改善諸間接給與制度之確立
C警察裝備之改善及其統一
丙、斷禁吸食鴉片麻藥
丁、醫療設施之整備
戊、街村之育成
A街村長及吏員之指導訓練及街村行政之整備
B對於街村民之精神的指導
一、鄉土精神之普及徹底
二、街村自衛精神之普及徹底
三、村廟之整備
四、鄉土娛樂之善導
C義倉制度之確立、
D部落總有財產之確保及村有財產之造成
E農村備林之設置
己、國民教育之普及徹底
A教師之素質向上及其再訓練
B教師之待遇改善
C增設學校及增加學級
庚、都邑計劃之遂行、
辛、治水事業之遂行
二、經濟
甲、勞力物資及物價之調整
A勞工協會之機能充實
B對於必要物資制定公定價格
C物資生產組織及配給組織之合理化
D配給統制及消費節約之獎勵
乙、產業五年計劃之遂行
A農產門類

一、於南滿樹立地方計劃之

一、一般農產物
二、特殊農產物
B畜產門類
丙、農事合作社及實行合作社之育成
A農事合作社之指導訓練
B農事合作社事業之擴充
C實行合作社之育成
D農事合作社職員之身分保証及待遇之改善
E農事合作社聯合會機能之發揚
F啓廸農商民之合作社精神
丁、造林計劃之遂行
A設定新炭備林而爲部落總有財產
B縣有林之設定
C確立由縣至村之造林組織
戊、土地開拓改良事業
己、交通通信網之完成
A道路
B橋樑
C電話(電電會社線不含在內)

本年度省地方費豫算編成之根本方針

所謂康德六年度省地方費豫算編成之根本方針、簡言之、即『關於省地方費之運用、須即應中央政府方針、以省是爲基礎、而樹立省政三年計畫者、』康德六年度豫算編成之重點、即在斯焉、

政府於康德五年度設地方財政調整資金特別會計制度、以圖省地方之機能擴充、自康德六年度、更廢止中央行政補足金中一般及特別補給金之區分、對共用途附加條件、而以單一資金的補足金交付之

換言之、即地方財政之强化擴充、即省財政確立自主性之更進一步也、

省主計的自主性既更加進展、則其責任亦愈重、

康德六年度省地方費豫算之編成、奉體中央之企圖精神、對地方財政之自主性之眞意、及當省財政的實情加以勸案考慮、先基省是、樹立三年計劃、作爲豫算編成之重點、列記豫算編成、重點事項於次

一、下級警察官、初等教員及地方職員之待遇改善
一、資源之積極的開發(農畜、林產之增殖)及農地之開拓計劃
一、即應產業開發之道路、橋梁及河川計劃
一、初等教員之養成及初等中等教育設施之整備
一、基於時局所需、防空諸設施之整備充實
一、警察官之再教育、訓練及携帶武器之更新

等爲主要項目、其他對于指紋管理、弘報宣傳、資源調查等事項、核上相當經費、而康德六年度、對於地方市縣行政全般、徹底實施綜合的監查、一方、選拔此等地方職員中成績優秀者、使之視察先進國日本行政制度、

按斯方針、編成康德六年度省地方費豫算、歲入歲出共一千七百十三萬六千五百二十圓、

比前年度當初豫算、約減八十二萬圓程度、此乃將從來仰國庫補給之省地方費豫算支辦的中等學校教員俸、縣系警察官、屬官等俸給及其他計百八十萬七千餘圓、由省地方豫算削除、本年度起、由國庫支辦故也、是以形式的減額、而實質的尙有百萬圓以上之膨張也、

歲出豫算之內容、由共使途方面區分、控除負擔區分變更部分、與前年度當初豫算比較、大體如次、(單位千圓)

一、警察費康德六年度豫算四、五二八千圓　前年度當初豫算四、九〇三千圓　比較增減(△)三七五千圓
二、土木費〃四、〇四〇〃二、六八七〃一、三五三
三、產業費〃七九七〃七〇四〃九三
四、教育費〃六六三〃五三三〃一三〇
五、補助市縣費〃五、六五五〃五、五九七〃五六
六、營繕費〃四八八〃六七九〃△一九〇
七防衛費〃一七二〃一七二
八其他〃七九三〃一〇〇八〃△二一五
合計〃一七一三六〃一六一一一〃一、〇二五

由前表視之、警察費、營繕費減少、極爲顯著、共他各經費、共示膨脹、

警察費減少之原因、從來原以三年計畫實施之奉天省治安肅正復興工作、需要相當多額經費、而一切均於去年度終了故耳、

營繕費之減、考慮時局下物資需給之關係、除前年度繼續者或緊急必要者以外、均力避核上、次則土木費豫算、顯著增加、

擁有本溪湖、撫順、鞍山等重工業地帶、於重工業開發部門、必須果盡重大能力、鑑於本省地位、後道路延設之目標、而先置產業開發道路第一主義、以沿產業立國之國策線、直接間接遂行助長、併期時局下資源開發與交通之圓滑、

本年度依此趣旨、對於與此等重工業都市及奉天結成幹線道路網整備目標、已向其第一步邁進、

其次計畫地方道路產金道路移民道路、警備道路等之開設、再橋梁根據去年繼續之渾河橋起如開工、地方橋梁甚爲緊急要故橋漸次改築永久橋以謀地方民之利益在考慮中

且奉天都市防水事業、由康德四年度繼續、本年終了、關于共他省內河川累年省民受水災之苦患、此項取放任准許依現狀實施改修計畫基礎爲根本的調查豫定着手

產業費

國之產業方針、則據產業開發五年計畫第三年度遂行之目標、共必要之經費計上外、遂行造林三十年計畫之第二年度農業開發方面的團體及合作社之育成、農地開拓積極的實施亦爲要基礎調查等之實施必要、經費計上、且米穀管理、重要產業統制法實施、伴隨所要經費外、尙期省民生活之安定、關于物價調查監督取締之徹底、以爲所期得云、

教育費

教育費較昨年度顯著增加、本省擁有省立中等學校六四校四二三學級占全滿中等學校之半數、除核出本年度、隨同此等學校學級數、增加之所需經費外、並期充實、工科系、水產系國民高等學校等設備、再營繕費目下計畫新營撫順西安兩工科系國民高等學校中、

爲補充初等教員之不足計畫養成、臨時初等教員並於社會教育方面、獎勵其指導期無遺憾、

補助市縣費

核出管下縣市歲入缺陷需要補塡之經費、及共他教員、警察官、地方職員等改善待遇、需要經費之補助、

防衛費

本諸時局之要求、以整備擴充防空通信網及防空監視哨爲目標核出其第一年度計畫實施必要之經費

以上爲本年度歲出豫算主要者

歲入豫算之內容

爲應付以上歲出豫算歲入豫算計有租稅收入、使用及手續費、事業收入、雜收入等所謂經常的收入爲

八、一二二千圓

一般會計國庫補給金、行政費補足金、上年度剩餘金等所謂臨時的收入爲

九、〇一四千圓

經常、臨時共計一千七百十三萬六千餘圓

經常的收入之大宗爲租稅收入

共內容與上年度豫算額比較如下

一、勤勞所得稅附加稅康德六年度豫算額三三二、五〇〇　前年度豫算額一八〇、〇〇〇　比較增減(△)一五二、五〇〇
二、法人營業稅附加稅〃一、七九六、〇六五〃一、〇四四、〇〇一〃七五二、〇六四
三、出產糧石稅附加稅一、二九七、五〇〇〃一、一六四、九八三〃一三二、五一七
四、鑛區稅附加稅四九、二五〇〃四九、七〇〇▲四五〇
五、鑛產稅附加稅五一、三五〇〃六九、二〇〇▲一七、九五〇
六、家屋稅一、二五九、〇〇〇〃一、二〇二、七九九〃五六、二〇一
七、牲畜稅八九二、〇六五〃七五四、一二九〃一三七、九三六
合計五、六七八、二七〇〃四、四六五、四五二〃一、二一二、八一八

(未完)

慶祝我國參加防共協定
奉市開排共大會
並作排共遊行及其他慶祝行事

今日(廿四)爲我滿洲帝國與匈牙利國各在本國首都同時擧行防共協定簽字之期、我國爲期世界防共網强化及慶祝此歷史上可紀念之盛典計、全國一致擧行排共大會、已誌本報、玆協和會奉天市本部、於今日午後三時、在協和路鐵道總局運動場、由滿日官民及學校協和會員義勇奉公隊、國婦人會等多數參加之下、擧開排共大會、大會終了後、由學生協和會員及義勇奉公隊等、實施排共遊行、並開講演及電影會以及等等慶祝行事、共實行各項如左、

▲商民各戶掲揚國旗、
▲當日施行講演、映畫會放送、排共大會等行事、
▲午後三時、於鐵道總局舊運動場開催排共大會後、擧行排共遊行、
▲午後七時、於萩町紀念會館、開催講演會映後、演德國電影、及共他有益之講演電影
▲配布傳單、募集排共歌(日、滿語)

生活必需品配給會社
重要職員已決定

【新京專電】愼重進行準備之生活必需品配給會社、廿三日午前十時在新京開創立總會、該社重職如下、

社長　葆康(興銀副總裁)
常務　木村(滿鐵消費組合總主事)
取締役　難波(電化常務)　石崎(新京商工工會副會長)
監查役　松田(興銀理事)　人見(鐵道總局人事局長)
經理　岩田(官消幹事)

以上現已分別就任云、

柏村木廠火警

南市場署管界、八經路九緯路十一號、柏村木廠、經理日人柏村直香、於二十三日午前零時五分、因工人吸煙餘火、而致起火、一時許被消防署予以撲滅、結果燒木板房兩間、及內中之木料甚多、損失金額約一萬元云、

滿鐵五保養院次第開院

滿鐵爲記念創業卅周年、贈滿洲保健界以莫大恩物、即大連、奉天、撫順、新京、哈爾濱、五結核療養所是也、該五療養所自昭和十二年以總工費百五十萬圓一齊開工以來、着着進行工事、近已陸續竣工、名稱決定爲保養院、定廿日最先擧行開院式者、爲撫順保養院、繼之奉天(三月一日)新京(同十一日)、大連(同月末)、逐次擧行、然後向一般公開、此保養院之採光及通風設備良好、入院費亦廉、一等四圓五十錢、二等二圓五十錢、三等一圓五十錢、並對無資力者予以施療、各保養院之室數如左、

△大連、奉天、新京三保養院各百室、
△撫順、哈爾濱二保養院各五十室、

電電社員設養成所

【新京專電】電電會社、爲將中銀舊倉庫改成敎室及寄舍、自本年四月起着手養成中堅社員計、目下正在製具體案中、據聞該養成所、收容中等學校以下滿日男女約六百名、施以技術及精神修養方面之敎育、配置於全滿云、

商租權整理法改正案等
政府昨公布實行

【新京專電】滿洲國政府前於十三日午後二時、在國務院會議室開第七次國務院會議對商租權整理法中改正之件等一件、一齊上程、審議可決、經廿一日定例參議府會議諮詢御裁可後、廿三日已公布實施矣、

△商租權整理法中改正之件
△商租權整理法施行令中改正之件
△土地審定法中改正之件
△土地審定法施行令中改正之件
△外務局官制中改正之件
△文官給與令中改正之件
△審計局官制中改正之件
△治安部內臨時職員設置制中改正之件
△國立種馬場及國立種馬育成牧場官制中改正之件
△國立種馬場官制中改正之件
△癩療養所官制
△王爺廟興安學院官制
△留學生豫備校官制中改正之件
△交通部內臨時職員設置制中改正之件
△郵政管理局官制中改正之件
△郵政總局官制中改正之件
△航務局官制中改正之件
△郵政職員訓練所官制
△郵政局官制中改正之件
△作在豫算外應由國庫負擔之契約之件
△第二回滿洲興業銀行債券元利金償還保證費

協和會昨今兩日
開省本部長會議

【新京專電】協和會本年度最初之省本部長會議、廿三廿四兩日在新京日滿軍人會館開會、中央側張會長及橋本中央本部長以下、地方側各省本部長以下、均出席、第一日對各省本部前年度作經過報告並指示康德六年度工作方針、第二日說明工作方針之要項及豫算、並協議懇談、閉省本部長會議閉會後、纔自二十五、六、七三日間午前九時半、仍假座該會場、開省本部事務長協議會議云、

陸軍軍官學校
定四月在京開校

【新京專電】政府自從前爲圖國軍之充實强化、曾計畫人材養成中、而今回決定陸軍軍官學校設立之具體案、定附議於二十七日之國務院會議、該軍官學校、使奉天之陸軍中央訓練處移遷於新京、以此爲基礎、自本年四月、開校之豫定、

協和會中央本部發表
本年度工作方針(一)

協和會中央本部本年度爲日開協和運動、並應付建設滿展華三國協同體制發展的情勢、以我國乃樞軸的據點爲前提、爲期官民一致、在物質精神兩方面、務期充實、俾圖力之飛躍、玆決定康德六年度之工作方針、發表如左、

一、滿洲帝國當面之基本的課題

中國事變勃發以來、今已一年有半、大勢既定、而事態今已入於新階段矣、彼容共抗日政權、縱有蘇聯及歐美若干國之執拗援蔣工作、然屢戰屢敗戰意喪失、抗戰能力已趨於脆弱化、國共合作之陣容、至此陷於糾紛、而澎湃的和平要望之擡頭等等、早經現露混亂崩壞之窮狀、盟邦日本對此、在收得空前未曾有之大戰果中、高揭建設東亞新秩序之大旗施、與我大滿洲帝國並自覺之中國新興諸勢力相連絡、在不屈不撓之決意下、向偉大之新中國建設、東亞復興之大業邁成上、節節顯示、邁入積極的建設的巨步之現狀矣、

而盟邦日本、所主倡之東亞新秩序建設之意者、爲使東亞諸民族、歸於本來姿態、捨小異而就大同團結、脫出西歐帝國主義列强不當之羈制下、以日滿華三國分別保持各民族文化、固有之獨立性與特異性、以道義結納、創成永久運命的協同生活圈、以永遠確保東亞諸民族之興隆與康寧、不外歐美與世界人類和平與幸福者、此爲東亞諸民族發展上必然的要請、亦實可謂世界維新歷史的顯現也

然事態現尙不容樂觀、前一方尙有不捨抗日迷夢而蠢動之國共兩党軍、又有在暴戾焦土抗戰政策下犧牲、而喘息於生死痛苦中國數千萬之善良同胞、他方又有歐美若干國、依然狂奔援蔣抗日、希圖遂共帝國主義之野望、更有蘇聯乘敗戰間隙、伸共赤色魔手、逹於全華猶頻相覬覦滿蒙之邊疆、欲剷除是等一切障礙克服困難、而欲創成『東亞人之東亞』殊非容易、此次之興亞聖戰義行、須由日滿華三國、採取長期建設總力戰的體制、乃爲勢所必然者也、

我滿洲帝國、按地理方面固不待言、即基於建國之由來與經緯、於國際間政治、經濟、國防、文化等凡有之關係、不唯與日本一德一心、爲永久不可分之共同防衛國家、且爲國內的日鮮滿漢蒙等諸民族、構成要素之復合民族國家、依我建國精神、及具現此精神之府、會而成之獨創的協和政治之體制、亦皆基於上述之國格體容上之特性而來者、鑑於是等特質、我滿洲帝國不僅爲建設東亞之一環、且須形成樞軸新秩序建設之據點、與蒙疆華北華中華南等、共意義自有不同、乃占有極重要之地位者也、換言之爲建設東亞新秩序、必須以有前骨幹、唯有以滿洲國爲礎石、也、則眞正之理想、庶幾方得具現

(未完)

橋本本部長談話

關於康德六年度協和會工作方針、橋本本部長談話如左、

盟邦日本主倡建設東亞新秩序建設之理想、蓋爲滿洲建國當初之志願也、今釀成滿日華三國實現此理想之澎湃機運、誠不勝同慶之至、然建設東亞新秩序、我國所負之使命重大、以所謂爲共樞軸的據點觀之、亦不爲過、爲應付此東亞之發展的情勢、官民一致、謀實精神兩方面使國力飛躍向充實、乃我國當前會務也、[illegible]和會運動之重要性、自亦加速度的增大矣、担當編成康德六年度協和會工作方針之中央本部、於客觀的情勢認識下實踐部門與組織部門兩方面之細部、乃決定如所發表之方針、

值編成本年度工作方針之時如略述最留意之點、除首先以關於會當前任務基礎的觀念一致外、概如左列、

第一、鑑於運動重要性之加倍來得實質的效果之方針、應[illegible]地實情、尤其農村之實態、且攝取現地側意見以從事之、

第二、爲謀全國職員會員之意識及工作方法之統一、實踐方針、凡對外關係、民族協和關係以下思想、政治、經濟、社會、文化等十八項目、並於組織方針上、職員會員之練成以及關於新舊各種機構組織之衆化擴充、八項目、各明方大綱、且區別普遍的問題與特殊的問題、以期無稍覬覦、

第三、會務機構及分會整備擴充之方法及分會活動與街村行政、合作社運動等關係、一應決定設定應實驗之重點區域、協和會之運動依綱領所示之使命進行即其本領而歸於四[illegible]官民一致、爲國家機構之協和會在務、此除有更深認識之必要、協和會運動以日滿一德一心及民族協和爲基礎調、滿洲國實除建設之過程、應皆一致提之觀念爲全國協和會員及全國官民充分理解、爲應付重大時局、本年度之工作希望今後於實施上全國會員倍舊努力、並望日常不斷從事實際工作關係深切各機關積極的協力云云

天氣豫報

西風强　陰似有雨
廿三日溫度　最高六度五　最低零下七度八

滿鐵兩理事赴哈

伊澤滿鐵理事乘二十三日午后一時四十分自奉出發之亞細亞、平山同理事乘同午后十一時五十分自奉出發之列車、分別赴哈爾濱

高田課長赴北京

高田滿鐵文書課長乘二十三日午后十一時二十五分自奉天

富山罐詰工場

商標注意

牛肉罐
五香牛肉
大和煮
海螺
紅燒牛肉
(招募代理店)

大連市惠比須町一六一〇
富山罐詰工場
電話[illegible]

康德六年度招生插班新生廣告

一、招額
▲本科　商工部　第一學年(優級國民學校卒業者)　第二學年(插班生國高一年修了)　第三學年(國高三年修了者)
中學部　留學日本　第四學年　第一學年(公學堂卒業者)　第二學年(日檢二等以上學力者)
▲專修科　日語專攻部　第一學年(日檢定四等程度者)　第二學年(日檢定三等以上者)
高等專攻部　甲科(國高四年卒業同等學力者)　乙科(初中三年卒業)
二、並有宿舍詳細簡章郵票二分寄

奉天東亞商工學校總務課啓
附屬日本語專修學堂　留學日本中學堂
總校址奉天大北邊門外中央大馬路南壹平街三番地　電話四-一二六八

感謝奉天西華門宏濟醫院　戒烟神速並無痛苦

啓者敝人當年宦遊之地正係產烟之區夜時交際應酬因病辦吸量多至兩餘後經至再戒減而猶不在少數健康減退食宿失常實屬苦累之至迨欲戒除終乏善術加以婦女多病尤難之戒幸經友人介紹奉天西華門宏濟醫院戒烟治療頗有特殊經驗與衆不同敝與內子乃毅然入院當經該院長詳細診察施以無痛注射更用安全療法不過二三週間癮病俱除同時霍然玆於不知不覺中竟將多年沉痾消失毫無痛苦體健食增精神轉振頓者重患旣釋將與歲序以更新敝人欣慰之餘無任感佩之至特登報端略表謝忱

感謝人開原縣　關餘九敬啓

紅玫瑰理髮社改良設備

新闢樓上　專理女髮
粧飾樓下　專理男髮
特請名師　無線電燙火剪燙電機燙應有盡有
招待殷勤各種髮試均各新鮮

原於去歲增添無線電燙髮已蒙各界勇躍光顧莫不贊許今又將樓上闢作理女髮室則男女界限分淸則樓下修理雅潔請男女主顧駕臨一試方知言之不謬也倘蒙賜顧無任歡迎之至

奉天市大西城門內大街路北紅玫瑰理髮社啓

秋農醫院　電話　二・三一〇一　三・二一九〇

診治各科病症住院方便解除各種毒品中毒
分病舍奉天市南市場東緯路(地址奉天市南市場十一緯路)
因本院病室不足應用新建分病舍一所庭院寬濶六畝植木樹花草空氣新鮮適於養病收費低廉
院長苗秀新(滿洲醫大畢業)

無線電大特賣

受信機!　擴聲機!
專門　製造　販賣　修理
凡由敝社售出之各種受信機擴聲機者均一律保險三年免費修理
電電型　城內指定　販賣所

奉天鼓樓南大街西路十號
黎明電社
電話(四)二四六三番

不麻不痛 神効無儔

老篤眼藥

「摩拉絲阿克生菲社」氏重桿菌（卽重桿菌）、含有與慢性結膜炎同樣容易發生眼瞼緣炎的特性

連鎖菌則爲一種最險的菌、於結膜上作成很兇惡的僞膜、動輒就連角膜也弄損壞起來

「克雷・魏因斯」氏菌乃係細短的桿菌、而常為急性傳染性結膜炎的、於醫學上最緊要的病原菌、

呈紅的眼 眵冒的眼

要命啊 那是結膜炎的症狀！

結膜炎

結膜炎卽俗稱疫眼、疹眼、火眼、腫眼等、在所有眼病裏、最容易患得的、一犯此病乃血聚在結膜上、眼瞼弄腫、眼眵多而有夾眯感、症狀漸重則像膿血似的眼眵不斷的分泌、以致眼力衰弱視物顯著朦朧的狀態、至於調治法則每朝洗臉時、先拿清水洗好眼睛、把眼眵擦下去、而後用老篤眼藥點眼一下、總是每日如此反覆兩三次點眼纔好

總而言之老篤眼藥因於

1、殺菌作用、滅盡病原菌

2、消炎作用、消散炎症

3、鎮痛作用、止住疼痛

4、收斂作用、斂收傷面及潰瘍面、而抑止分泌物

如此其作用綜合的各盡各的性能、而奏優勝的功效

角膜炎

角膜炎卽俗名叫星翳眼、霧翳眼、昏花眼、糜爛眼等犯障、霧翳症、就是把眼球弄混濁、或生白色斑點、以致視物眼花、淚流下的厲害、而在眼邊生起糜爛的、其療法則概是與結膜炎相同

老篤眼藥所具備的殺菌、消炎、收斂、鎮痛等諸般作用、對於角膜炎症亦能發十分的奏效

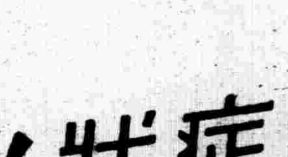

沙眼症

沙眼乃起初在結膜上、充血或發生顆粒、然因爲不理會疼痛、所以人們往々擱置不顧、可就顆粒逐漸增殖起來、刺戟眼球而覺乎夾異物的感、瞳子乃陰沈的發哈氣、或者眼睫毛倒着長出來使眼狀難看、這還不算甚至於移變重症、受非常之苦的時候也有、

因此本症非儘早施行調治法不可、一經症狀沈重可就耽延日期、而易於荒疎醫治的、所以未見全癒的當中、千萬不可綏怠調治、至於其療法則總得於每晨洗臉後以及每日勵行老篤眼藥之點眼、不慌不忙的只要接連着點用纔好、因爲老篤眼藥的優秀作用、能敏抑壓病勢而頓挫其進行、結果可見早時治好

對兒童

兒童們晨起時、因於眼邊附着眼眵睜不開眼瞼、或有白眼部分呈着淡紅的充血、那是大概屬於急性結膜炎的症狀、對於這場病狀、請趕速點用專爲小兒特別留心處方調製的「小兒用老篤眼藥」纔是、本藥千萬不麻不痛而奏他種眼藥到底比不上的偉効

適應症

結膜炎・角膜炎・沙眼
疲勞眼・學校眼炎・眼瞼緣炎
角膜翳・結膜充血・麥粒腫等

俗稱

火眼、疫眼、爛眼、血紋眼、眵留眼、昏花眼、雪昏眼、哈氣眼、淚眼、乾燥眼、紅瞳眼、眼球點斑等

藥價

小瓶兩角 便利包五角
大瓶三角 小兒用兩角
各埠藥房均有出售

老篤眼藥式點眼容器

第一、帶着方便
第二、用法簡易、而因有瓶罩、最合衛生
第三、因係新案特許自動式、故一滴亦不至於浪費

大阪 山田安民藥房

人類末日理論究在什麼時候

科學家推測

地球之形體變更、雖然是微不可見、然而如是繼續不斷的下去、終久人類必定在地球上面有無可生存的一天、然而其變更之情形若何、與人類末日在什麼時候、則科學家各人之意見均不一致、

空中炭酸氣斷絕

據英國大學教授貝德利（Fi lde rs Detrie）之理論、謂空中之炭酸氣僅佔百分之〇、〇二九、因其關於自然界之作用、至爲重要、所以空中之炭酸氣一告斷絕、則人類之末日隨之即至、而炭酸氣斷絕之期、大約在二十萬年後、

水量缺乏

法國科學專家馬德爾（Matel）之理論、謂地面之侵蝕剝削、乃使水平面日益降低、如是日復一日、數世紀後、則人類必定因缺乏水量而絕、據馬氏之所說果確、則恐怕吾人尚無暇作二十萬年空氣變更之杞憂矣、

二次洪水

據蓋卡氏（A renioaIdeel kie）之理論、謂將來人類之所以滅絕、由於水量太多之故、蓋因陸地之腐化侵蝕、常有一種速度、這種速度、比較短時期間、足能使大部分之陸地平落、與海面相等、於是第二次之大洪水、即人類末日之期、

人類末日當在嚴寒冰凍之時

尚有人言、人類之末日、當在嚴寒冰凍之時代者、然而南極探險已經証明南冰極區域之縮小、足爲人類開闢一個新境界、今之所謂荒郊廢地、或者即是將來乘稷繁盛穀實累累之區域矣、此乃顯克爾登（Ernest Shackleton）與施脫（Capt Scott）二人從南極探險所得之結果也、

世界珍聞及其他

美國華生博士之 男女結婚年齡

女子二十歲 男子卅五歲爲宜

女子要結婚嗎？這是無庸疑慮的、近代女子大多數都明白表示贊成結婚、但結婚的年齡、是應當提早呢、是遲延呢？到是一個値得研究的問題、美國華生博士、是著名的心理學專家、他是心理上行爲主義的發明者、對於女子應否結婚、及何時才得結婚、有很詳細的談話發表、

▲女子的慾望、據博士的意見、以爲女子對於容貌的美、姿態的媚、比一個聰明的頭腦還重要、女子受大學敎育、是無用的、年青的女子、到了十九歲的時候、樣樣事都要給她經驗、如果她們在這時期、堅持要進大學讀書、那也未嘗不可、但女子的終身大事、只有結婚、如棄她們出了學校之後、就去謀職業、這就是反對結婚的表示、要曉得女子的慾望、無不因戀愛場中所得的經驗而加增、所以理想的男女結婚年齡、女子是廿歲男子是卅五歲、在這個時期中、是男女享受快樂的好機會、我自己的女兒、（博士自稱）在十八歲的時候、就讓她結婚了、她在這個年齡結婚、我是很同意的、

／男子的需要講到女子好比一朶花、她要在安閑平靜的空氣中、才得放的美麗、女子最感興趣是結婚、做女子的只有想着怎樣才能得着丈夫的歡心、

▲黃金時代我要勸一般年青女子、到了廿歲左右、應該就早早預備結婚、因爲她一生快樂、一生幸福都在這時候決定、這是多麼重要呀、大概從十八歲到二十八歲、是女子的黃金時代、從二十八歲到三十二歲、便歲月健人、青春不再、她的玫瑰般的頰上、便不似以前那樣紅潤了、但男子在三十五歲以前、還是他得意時期、他最快樂的時代、是從三十五歲、到五十歲、因爲這時候、他的事業都已成就了、但女子一上了四十歲、就不似以前般的俏麗了、我看許多可憐的婦人、到了四十歲才和男子結婚、豈不是很可惜的錯過黃金時代嗎？

彈簧鞋跟

吸收衝擊防止疲乏

美國加里福尼亞省洛杉機市、某設計家造成了一種運動鞋、共後跟和平常的不同、係由彈性頗强的螺簧所造成、據說能吸收衝擊和防止疲乏云、

銀幕上危險節目 全是騙人術

（續）摩天樓上跌落 陸克先生最好在五十五層摩天樓的窗戶上搖搖欲墜的玩把戲、下望人馬如蟻、這多麼驚人？其實觀衆不必出冷汗、根本他不過在一個二層樓上翻斛斗、當攝影機照遠景、看見他在高樓上時、他腳下就是一層安全網呢、

飛刀刺人 俠客用十幾把飛刀刺一個人、都被躲開了、如果是眞的、你一不愼、起碼要弄出人命案子來、其實又是假的、先把這位被刺者立在一扇板墻上、樓上插十幾把刀、各有一根細線拍照時、由俠客手扯細線、刀便由板上回來、俠客接着一一如此、映演時祇得逆轉放映、便是一把一把飛刀擲在一個人身上了、（未完）

巨鐘

嵌有九十三個指針面

比利時鐘表大王羅狄威克、玆瑪爾氏、發明一座三排式的巨鐘、高十六英尺、重四百五十磅、上面嵌有九十三個鐘表指針面、以電力推動一個主要支配器、更有紀錄氣候、和季節的變遷、以及全世界時計的推算、其中一面指針、旋轉一次、需時二萬六千年、更有一面指針每秒鐘却急轉一百次—這座巨鐘現在紐約陳列、頗爲各界驚奇。

理髮競賽

從前英國有兩個理髮匠人哈代、一名羅斯、二人相約做理髮競技比賽、比賽方法、以最短時間內、薙光十二個人的頭髮不能稍有不淨的！獲勝者、給予二十五個金鎊、另金牌一座？屆期、比賽開始、觀衆包圍得水洩不通、祇見哈代運刀如飛、橫掃十二個腦袋的頭髮、着鋒立下、結果、竟作於三分鐘零四十二秒之短期內、獲得全勝！羅斯敗北、幾爲哈代所得、由此哈代氏之業務、日盛一日、則羅斯早已宣告營業停止！

五千馬力的無聲火車頭

每小時急馳一百英里

美國有一個五千馬力的火車頭走起來非常穩當、好像一個多缸的汽車似的、可以拉十四輛客車、每小時能行一百英里、這種火車頭是流線型的、載二十三噸煤、兩萬二千加侖水、共重四十萬磅、所有活動的機件全浸在機器油裡面、

科學寫眞 英國對於國防備戰、現正從事進行、關於防空防毒、設備週到、各

燕京掌故 惇親王的平民化

（燕市酒徒述）

清宣宗（道光）第五子名奕誴、即口碑載道之惇親王是也、性篤厚、好飲酒、任宗人府宗令、管理欽天監、閒曹也、最可笑者、總理叫花子事務、美其名曰老桿頭、其制度爲老桿兒長五尺餘、係烏木製成、兩端垂黃絲穗子二尺餘、此桿兒供於老桿頭邸中、其下設若干小桿頭、分駐內外城、專管京城各類叫花子、名曰桿頭、惇王充老桿頭、每年十冬臘三個月、自出俸米放粥救濟花子、是以有善佛爺之稱、淸制親王出入、隨從護衛二十餘人、兩班轎夫、行於路上、不論何人皆應避道、惇王則不然、只用二三僕從、轎夫一班破轎一頂、不走大街、穿行小巷、概恐妨碍行人、王坐轎中一手持酒壺、一手持狗肉、大飲大嚼自如也、王每日常携小童一人出府閒遊、身穿藍布大褂、坐在鄰近商店之中、隨便與鄰人相談、不知者以爲鄉老斷不料乃當今皇帝之叔也、每逛隆福寺必受紅貨攤歡迎、因王眼力高所見廣、旣知眞僞、又能定價、坐於紅貨攤旁談笑、毫無貴冑習氣、一日下朝轎夫失肩、王爺摸地、周身穢土、滿臉塵埃、轎夫頭懼甚、回家辭其妻子、謂爲勢在必處徒刑、忽被王召去、王謂轎夫頭曰、何故將我摔出轎外、轎夫頭稟道、奴才們的鞋太破、故行走不利失神、王立賞鞋錢若干、揮之使退、是故又有仁義老實五五爺之號、

王病篤、慈禧太后遵照家法每日率光緒帝赴府觀看、王爽

何敢勞動 皇太后 皇上如此看顧、奴才有一事請太后恩准、太后以爲託付若何大事、遽言曰、五老爺有事我自照辦、王曰、奴才死後、照例應由官槓房永利號恭辦、無如奴才對門順興槓房、係奴才幾十年之鄰居、相處甚好、奴才之意、請太后破例、令順興號恭辦奴才的喪事、太后立派內務府大臣遵照辦理、

迨王薨後、出殯之日、各項叫花子、聚集朝陽門大街者數千、人人腰繫白布孝帶、分班跪在府門外哭祭、殯出府門、擧朝王公大員皆在棺前行走、身穿孝衣者甚多、與此數千叫花子混於一處、貴賤不分、人人以爲奇觀、抑即空前絕後之笑話、雖然、若非王平民化感人之深、數千叫花子豈能與王大臣並行於街市乎、

賽金花識魏復甌乃黃吉人之促成

賽未庚張艷幟爲債所迫、魏以肥健之軀羸弱致死、陶然亭畔、墓草早長之魏趙靈飛（賽金花）嫁魏復甌而終其晚節、徵其早年之放蕩、亦不可多得者、昨在同興堂名伶黃玉麟祀神樽畔與玉麟尊人黃吉人、縱談黃歇浦頭舊事、語涉賽金花、吉人謂魏趙相識之始、實本人有以促成之、共後締結良緣、雖曰天定、實出復甌自願、惜於舉行嘉禮之辰、羈於俗事、未獲躬預盛典耳、復甌原名斯昊、權贛財廳篆以前、易名斯炅解組後、宦囊較裕、優游海上、與朋輩酬酢無虛、吉人時方卸浙省某縣篆、旅滬營商、與復甌旣有舊、因相往還、一日、復甌大張賓筵徵花侑酒、以素識甚鮮當意、

聞賽二爺重理舊業、惟年事已高、芳標再懸、徒以歷史人物惑衆、欲與少艾鬥艷、恐不可能、賽金花此次之出、純爲債累積壓約數萬金、馮婦之作、實不得已、滬上北里、盛行『帶檔舖房間』、金花亦不免此蓋擧債而飾其妝閣、新其衣着也、益以年事所迫、亦亟欲擇人而事『老蟹』再出、轟動北里、吉人聞訊、擬告復甌、久聞其名、亟揮毫相召、至則談鋒流利、儀態萬方、雖笑星鷄皮、猶不失冶、髮鬟後垂、不類五十許人、復甌旣見金花、果爲所惑、從此日不晤金花不樂、經歲積月、乃論嫁娶、共時、復年未强仕、體肥而健旣以金花爲偶、不數年而羸弱致死、吉人語此、猶不勝太息

奉天 漢英女子打字學院 招生
『原華英打字學校』
先年失學者 若無技能者 環境不良者
經濟困難者 無力升學者 欲謀獨立者
如有以上問題者均可投入本院學習四個月打字技術就有服務社會的希望能課得經濟獨立本院在奉天城內創設十年有餘設備之優良材料之豐富早爲各界之佳評並備有樓房宿舍簡章函索附郵票二分開學二月二日即舊歷正月初四日資格年齡均不限隨到隨收並不考試 本院代打各界文件潤格低廉 本院刻有優秀打字員待聘

康德六年度 新學期招生廣告
一、招額 普通科（甲組）初步八〇名同（乙組）六〇〇名
同（丙組）六〇〇名
中等科（甲組）四〇〇名同（乙組）四〇名
高等科 三〇〇名
一、報名 二月二十五日爲止
一、開學 三月一日
一、夜班 各科三月一日開課
一、學費 各科一個月二圓（另無雜費）
一、院內有寄宿舍（簡章函索即寄）
奉天大北關財神廟胡同 奉天日語專修學院 電話四－三八六九番

奉天日滿打字學院 『原名日滿打字學校』
打字招生
本院特點 新式機器、諸多俱全、使用伶便、日滿打字、敎師優良、設備完全、學生希望、女子入學手續年齡程度均不限隨到隨收免試不放寒假日語科免費
充打字員者速來學習
本院備有淸潔樓房宿舍數間詳細簡章函索附郵票二分即寄（本院代打各界文件）
院址奉天小西關國民優級學校西隣樓房便是

自動車技術員責任培養機關
新學期每月一日十五日
新京自動車學院
新京寬城子一匡街（バス終點東一丁） 電話（三）二四八八番

診療 內科 外科 其他各科病症 解除各種麻醉品慢性中毒癮
入院隨時應需 院診往診隨意
大西醫院
院址 奉天大和區霞町三番地（平康里西頭會仙閣北路西）
院長 欒德軒
用見習女看護 高小程度年齡十六至二十歲志願者本院人來商談

田口法律事務所
民事刑事 特許商標 出願審判 代理
律師 辯理士 法學士 田口純男
奉天商埠地三經路八緯路 電② 二三五七 四一二七

內科 小兒科 其他各科一般
病室完備 入院隨意
瀋陽醫院
院長 醫學士 陳鴻謀
院址十一緯路三經路南胡同口潤安里一號

俄國飯店 歐林比克
OLYMPIC
諸君欲飽口福、請至歐林比克飯店、特備俄國大菜、零吃隨意方便、於安客會友、注意衛生整潔、師由俄京聘名廚、精工細製週到、但食物味美、而且定價極廉
時間 早飯 洋酒 西洋糖菓 咖啡 午前八時 午飯十二時 晚飯隨意
地址奉天日站浪速通二七番地 大和旅館西鄰 電話三二六八四

應付文官考試急需之
東洋史全書 預約
精裝一冊・十五萬言 附有問題・立論確當
模造紙硬紙本 原價（二・五〇） 預約（一・二〇）
本書著者李君猛在日本廣島高師史學部鑽研有年於東洋史一科頗有心得因見應付文官考試者之急需乃將平日之心得搜集成冊更旁徵博引著成是書計費時數個月成書十五萬言於東洋文化及日滿之關係叙論最爲詳盡現在印刷中特擧行預約書印二千本售完爲止望勿交臂失之
【日期】自一月十五日起至三月十五日止
【寄款】由銀行或郵局均可但書款之外每冊另加掛號費壹角四分
△總預約處▽ 新京大北街 益智書店

日文語法 定價壹元 項上印刷紙
本書爲李君猛所著自問世以來銷路極快爲優待購者起見如有預約東洋史全書同時購此日文語法者則日文語即按八扣收費特此廣告
新京 益智書店

赤白帶下 經脈百病
每瓶壹元 每打拾元
奉天市大南關大街春雨堂發行

馬二琴調經甘露飲

招生
三月一日新學期開始
▲由本校畢業後考票合格者最多
▲現有在校學生三百餘人
▲校中設備完善堪稱爲全滿第一
一、新式練習車十餘輛此外並有載重車
二、練習場寬敞
三、以電影敎授
四、各種實物標本達數千件
五、敎室宿舍設備完善
六、修理實習工場設備完全
▲另備職業免費介紹部
招收各科人員
本科 三個月卒業 五十名
受驗科 一個月卒業 十名
速成科 三個月卒業 五十名
株式會社奉夕門屬
（舊）滿洲自動車學校 改稱 滿洲自動車專門學院
奉天商埠地十一緯路五五 電話二一一九四四番
學則贈送

含藥麥精魚肝油
本藥係選用含有多量生活素之鰵魚肝油新鮮麥精與肺病專家阿蘇及怪阿可路並數種貴重滋補藥品配合而成專治內傷虧損咳嗽喘痰吐血各期肺病諸虛百損病後失補先天不足後天虧損症勞心費腦之學生年齡高邁之老人服含藥麥精魚肝油定能却病延年轉弱爲强
價目 大瓶二元 每打二十圓 小瓶一元二角 每打十二元
奉天中街

美興賓
價目 大盒三圓 小盒二圓 每打 大盒三十圓 小盒二十圓
美興賓自發行以來業經奉天警務廳化驗警察廳註冊准予銷售君若欲改造體質活潑精神强壯身體可速服美興賓之藥必能達到健康强壯之目的
主治 腦力疲勞 腎虧腰痛 記憶健忘 遺精滑精 婦女子宮寒冷 經血難疑 春秋四季虛弱 年久冷精 赤白帶下 男女咸宜

適應症
早衰早老 精力不足
腎虧腰痛 陽萎易洩
精冷精清 生殖減退
腎子寒涼 子嗣艱難
身體衰弱 動作氣喘
定價 大盒三元 小盒二元
請將此廣告剪下附郵票一百二十分即奉上大盒的美興賓一盒價值三元
總發售處奉天城內中街路北 普克德藥行

文藝

悼英詩人夏芝（上）

（謝人堡）

現在我想在理想中造成一座紀念塔來。爲要紀念一位偉大詩人— 夏芝 william Butler Yeats但是夏芝現在已經遺棄了人世。縹緲於不可知之鄉了！他去了！留在人間的東西只是那些不可泯滅的精神和天才。那。則不獨是紀念。同時也是追悼了。

如果他底遺體是被葬在國葬院裡。水門汀的陰式建築。上面昇起大理石的大字架。玫瑰上刻着一幅最榮譽的墓誌銘。爲了紀念那偉大作品的不朽。爲了追悼那一代英靈的殞落。爲了與以後之來者文人和作家的憑弔。讓無數的人們都可以走近夏芝先生的身旁瞻仰那幅生平最後的永恒。是一件幸運吧。

如果夏芝先生被葬於荒郊遙野綠草如茵的廣塲上。夏芝去讓墓子的周圍蠕動着野子花。冷夜裡任它飛散着幻似的燐火。白晝有牧羊童子蹲在碑脚下面吹笛子。作小歌小曲。就是這樣去隨着瀟洒婆娑的地球移動吧。陪着一顆顆愛藏的星。和撫慰的大地。藏在一幅理想的搖籃裡慢慢地顫動着吧！

呵！那裡可以找着無限的富有魔性的幻想之夢了。

現在被加上夏芝身上的最後儀式。代表他一生的莊嚴和偉大。爲給後人看的。以空間言之。是距離我們太遠了。實際我們對於這個噩耗的傳來。不一定準是悲哀和悒鬱。但也決不是一件快樂念頭。大概就是一種莫銘的感慨與太息了。

若究道些追悼的詞話。感到未免多少有些徒然。現在讓我們來說一說他底生平。聊作一個蓋棺論定的介紹吧。

夏芝這一位担着愛爾蘭文藝復興的担子者。他不獨是一位偉大的詩人。同時還是位成熟的戲劇作家。他底胸中然滿了那種浪漫的火焰。以致輻射出最沸騰的神密之彩色和光。這正是代表了愛爾蘭民族的一種固有的個性。他作愛爾蘭文藝復興運動的領袖。他提倡在文藝復興旗幟下面的作品。應當努力使其愛爾蘭化。在他自己底作品裡已是隨時都給充溢着愛爾蘭本地的個性的特色和光榮。和本鄉的土語。他底詩歌和戲劇大半都是贊述愛爾蘭過去的英雄。一般農人底情調。和鬼幻一類迷離的神話等。因爲他不獨喜愛抒情。且還喜愛幻想着神秘。他底太太會『赴籃』。後來他曾將很多的籃語滙成了一個專集名『幻象錄』（The Vision）。

他底浪漫式的抒情之詩。作風與技術上都很成熟。因爲他把無限的工夫都化費在雕琢詞句上了。他對於人間的一事一物都是掩着虛無飄緲的見地。以致無所謂什麼樂天的或憂天的觀念。所以一般評論家常說起他底詩是『浸在夢裡的詩』。但他所懷有的高尙哲學還是在『生命批評主義』（Criticism ofe）。對於思想的藝術出發點。浪漫式的抒情當然不外於此。這也正和囊爾德民族本地的風光物色相吻合的。於此他對於形而下的唯物觀却就遠了。

以性格言之。他底作品。不論詩歌還是戲劇。都是在表現人類去追求着最高的理想。他把思想弄放得不知是如何的奇異和幻想。致使他幾乎的作品都彷彿是淪沉於夢境中。這一點也可說是受了他家庭的影響。因爲他底父母兄弟姊妹們幾乎都是藝術家。但唯有他自己發現和曲轉於文藝園中了。繪畫詩歌戲曲都不過是姊妹藝術罷了。

（未完）

★　★　★

海與兵隊（1）

……火野葦平著……（雪笠譯）

廣東進軍錄

十月×日黃濁的海水。漸漸的滯着綠色。綠色一深。暑熱也就漸漸的加緊起來波浪的盤紆漸漸的激烈船便漸漸的搖動起來。兵隊也就。漸漸的熱的了不得。

從只是水平線的深深海洋裏進航着的好幾百隻商船團。和軍艦平行着。隨陽鳥從洋上飛去了。那是像家雀或是小燕一般的小鳥。各各五六隻的排成一列。又往高處飛。又往底下和波浪相磨擦的飛着。瞧着飛的很沒有依靠。然而我却很驚訝那種鳥類的意志。時不常像要歇歇翅膀的樣子。站在船檣竿上。或是飛降到電線。可是。並不怎樣稍息便又飄飄的瞧着像風裏的塵芥一般。從那沒邊沒沿的深深海原上渡去。在看那種鳥的姿態的當兒。我們便像無意識的投矚在海涯。但是。任憑眺望多少回。除了包圍我們的圓形水平線和大空。和那有時變化出各式各樣形象的雲彩外。海島的影姿甚麼的。還是一點看不着。我們像是把這個當作給小鳥追求島影的心地。

然而。那只不過是我們兵隊的自身心地罷了。晴着的天空。有的時候。瞧着瞧着要叫現出來的雲彩遮上。便嘩拉嘩拉的投下來了驟雨。又快晴起來。兵隊在甲板上翻來覆去的躺着。可是。比較出帆以來。對於船的搖動像是有些脺易起來的樣子。也有的已經稍微的暈了。兵隊臉對臉。總着眉頭。在咕嚕咕嚕的覺着噁心的當兒。一面往海裡吐着酸水。一面說着。『河虎子上陸雖難。可是。由狸子下海也够受啊！』

在船底下覺着很不舒服。於是都上到能看着海的地方來布着陣。船員說

『像這樣風平浪靜的海。眞是少見啊』

前甲板上。放着三個軍用犬的箱子。和兩個傳信鴿的箱子。出在箱子外的軍用犬不知道是甚麼種。可是船一搖動把軸插到浪裡。飛沫像花一般的亂濺到甲板上。當那奏着像雨聲的當兒。它便狂吠起來。好幾十隻裝在狹窄的。用鐵絲編成的東箱裡的鴿子。好像心緒不寧似的。一邊咕咕的叫着。一邊從雨裡左來右往着。飯島部隊的藤井通譯說。

『鴿子這種鳥。眞是太機靈了。這些是在上海訓練的。可是。在出發以前。從吳淞到飯田棧橋。僅僅三十分鐘。就飛了一個來回啊！

在鴿子腿上綁着像手鐲子一般的金圈。在發着光。

關於軍用犬。他也給我們加了種種的說明。我一邊聽着。一邊抓在欄杆。原來船從昨天晚上就很幌蕩。所以頭竟有些疼痛。向部隊長和參謀部的人們寒暄幾句。便和新聞記者一塊到客室去。××部隊長以明快的口調說

『辛苦啦！請您們好好的看一下昭和年間山田長政的幹法罷』

種種雜談以後。野原大尉說要給我們一些關於這回廣東攻略上的豫備知識。於是打拉開地圖。按着參考書類。大要說了像下邊的一些話。

『蔣介石決心要死守漢口。所以。調動了百萬大軍。拿着全力去當武漢三鎭的防備。但是。關於武漢陷落後他自身的保衛方法。他自己也已經在考慮着。他的考慮。也就是計劃要把統帥的中心。和通信的中心。漸次的遷移到南方。又想着從武漢防衛軍裏。把二十個師的中央直系軍。從日本軍的包圍圈裡拔出來。再把軍事根據地遷移到湖南省。然後依着相當大的機動戰。而整備着長期抗戰。以種種的意義來說。現在都是廣東攻略的好機會。雖然有福建軍。廣東軍…等等各各樣的軍隊。可是。我們當面衝突的。則是余漢謀所率的第四戰區的第四路軍。這是被人讚爲精銳的廣東軍。或許有壯烈的決戰也未可知。原來余漢謀這個漢子。是從保定的軍官學校畢業。然而。却不是怎麼大不了的人物。可是。有一個姓陳的參謀。總得說是一個相當的軍人。他還不到四十歲。乃是一個少壯銳氣的純粹廣東人。日本陸軍大學十一期畢業生。現在當着機械化部隊的獨立第二十旅旅長。從前還有藍衣社首領的經歷。權謀術數很巧。廣東軍的一切實權。完全是操在他的手裡。並且。保安隊一類的東西很多。這也得要注意。上陸正面的敵情雖然不明。可是。却像有着不少堅固的防備堡壘甚麼似的。

野原大尉說明了一些要緊的數目。然後又說『若先知道了這些。大概就能。明白這回戰爭的外廓罷。那固然不是於今的狀態。可是。依據這個也可當做沒有大錯。爲甚麼總得討伐廣東呢？—廣東攻略在軍事上。政治上經濟上……的意義。若是說明也有點太怪了罷。若把關於廣東人性格的事情。當作參考來申述罷。說那是非常像日本人。自尊心强的廣東民族相信是比其他民族。優秀的。比喻說就是怎樣獎勵他們說北京官語。也不普及。到底還是使着廣東語。據說旅館的茶房。娼妓。……幾乎沒有一個廣東人。容易激烈。付和雷同性最强。打仗甚麼的。竟要往死打。眞是非常殘酷。排外意識强硬熱了的石頭上澆水一般的不好辦。對於民團的活動等。因爲這種意義。也必須要警戒。若一傷了他們的自尊心便有遭受集團反抗的憂慮。然後。諸君對於女人。要比甚麼都留神纔好。廣東的女人。特別擅長誑人的手段。間諜很多。這雖然不只限於女人。可是。她們多有癩病廣東人們有這樣一個迷信。說是若接一百個異性。就能治好癩病。

『那可危險！—』

新聞記者諸君愕然便色。

然後。又說明了我們這邊上陸作戰計劃的概要。野原大尉最後說。『以上的事情。也有多少涉於機密的地方。可是。爲的給諸君一個預備纔詳細的述說了一些。因爲盲目的去從軍。我想是會甚麼也不頂的。不過做爲諸君的常識。當然是禁止外洩和發表。』

野原大尉在標緻的腮頰。現着心境的紅潮。說話的姿式。會叫人感到聰明。眞是明快直爽。

歇一氣兒。等打開威士忌酒。小藤大佐和水野中佐說。

『若是那個。我也扯一會兒啊！』說着也加入到棹子上。

小藤大佐啓開重厚的嘴唇。像很有確信的樣方說。

『好久成爲懸案的作戰。這已經要決行了。我們却竟考慮了一年多了呢』。

我們道了謝。走出客室。船很幌蕩。只好鴨鷗鵝行。

×　×　×

十月×日

暈船。兵隊簡直沒有一個値着勤務的人。都在甲板上閒談着。甲板上兩舷都是兵隊。列成一排。把着欄杆。咯咯的往綠海裏吐着各式各樣的東西。吐出來的東西。並不是牛肉片。生鮭魚片。和紅鱉魚。竟是一些芋頭。蘿蔔條。和乾梅。到了最後往外吐的東西沒有了。他們像很難受的樣子。只是流涎水。又像忍無可忍的樣子。一面往海裡拋吐着。一面臉對着臉說。

『眞是沒有法的呀！哎！

露着又像笑又像哭的面孔。

驟雨像敲打一般的過去。

今天還有像自誇一般。從深深海上渡去的小鳥。一條美麗的虹。立在海的上邊。分着鮮艷的七色。敞成一個兩重的輪子。它不是在水平線的那邊。乃是從緊眼前的海上。立着它那兩隻幻影般的脚。高聳得像一枚巨大的動章。

（未完）

一九三八年之日本文學（一）

（張明）

在一九三八年的日本文學界。我們很淸楚地找得出來兩種不同的文學思潮的特殊的發展。第一種就是繼承從前的文學的普遍的思潮。而第二種即是到了這一年最明顯的流露在文壇前而來的戰爭文學。可是這兩種文學思潮並不是混在一起而發展下來的。換句話說。戰爭文學是自從去年直到現在顯示了一種獨立的特殊的發展。繼承從前的文學思潮。亦在一種特殊的立塲上有了它本身的發展了。

事變勃發以後。各種文藝雜誌都一致採取了戰時特別編輯方針。尤其是對於文學與戰爭。供獻了最大的篇幅了。這種文藝雜誌社於戰爭和文學的特別編輯方針。和各種綜合雜誌的戰時編輯。就不妨說很鞏固地築成了日本戰爭文學的新的基礎。

戰爭雖然是限定於某一時期的。但它却是具有着國家的重大體勢之意義。同時可以說民衆生活的根本也專靠它存在的。它是一種非席稀有的現實。在文學上是一種千載難得的素材。正因爲這個原故。事變一勃發。日本文學家們的銳利的神經。都一致向這事變的方向異席地緊張起來了。雖說基因於新聞雜誌事業者們的衝與勸誘。但是文學家當中。旅行戰地的人却不能算少。並且到了漢口攻略的時候。慰問或旅行實地戰線的文人們更增加起來了。已在去年中。出現了報告文學的理論。而到今年這報告文學是走上了它的實踐時期。具有豐富的文學才幹。爲一個兵士出征戰地的上田廣和火野葦平發表了報告文學與陣中創作。尤其是火野氏的記錄了徐州會戰的那負有盛名的『麥田與兵士』（麥と兵隊）描寫了杭州灣敵前上陸的『土與兵士』（土と兵隊）兩篇創作。均是具有最高度的藝術性。也足够證明了日本戰爭文學的充滿着光明的前程了。

此外。在觀戰文士當中。石川達三的一篇創作。雖然廢歸於發賣禁止之作品。但這也明確地表現出來了日本戰爭文學的一個發展過程。政府在國策的立塲與意義上。發動日本文壇的許多代表作家赴現地觀戰。就是海陸兩部的『鋼筆部隊』。這一件事實。在一九三八年度的日本文學運動上。尤其是對於戰時文學界。也是値得特記的。參加了觀戰文學部隊的作家。除了幾位日本文壇的老大作家。例如菊池寬等。以外大部分都是靑年中堅作家和負有名望的新進作家們。爲了國家。爲了自己的顧藝術不使命。到身邊的危險。和戰爭着的兵士們一起。實地觀察了這聖戰的他們的精神與態度不但叫人佩服。而且也使他們拿特別的注目來期待他們的優秀的戰爭文學的產生。

可是正如火野葦平的『麥田與兵士』一般。取材於事變的最優秀的戰爭文學。大部分都是實地戰爭着的兵們所產生的。所以從今以後。也說不定從無名戰士之中。出現優秀的戰爭文學家。發表一鳴驚人的報告文學。這也的確是在一九三八年的日本文學運動中。値得我們期待的一件特別的現象吧了。

（未完）

街談巷議　滅淋妙法

『若講你這淋症何以難治的問題、那就簡單極了』

『你別那麼直叫我着急、快把你九年來的惡性淋症斷根的緣故和療法、爲我說出一下吧。何必這樣……』

『好了。要你就好好听着、反正淋病可怕的程度和難治苦痛、非犯淋病便不能知道的。但是更又可怕的便不外是錯誤的療法了。你想、不論你我、若在感染起初、選擇眞正的藥品、沒錯療法、還能費這麼多的日子和錢又受了那些一言難盡的苦悶、連把自己的營生、也都破壞完了。那也不算甚麼、這可恨的淋菌、又染上妻子的身上你說這不是敗家亡身的一大社會的災禍呀！』

『等會兒。你說的這些話不但我已經切實的感得在、如今凡是鬧過淋症的人、全都深所深知的。你不要往下多講只要把你根癒的經驗談、仔細的說出來得了』

『你這個人、還沒改了那慌忙着急的毛病呢。難怪竟吃暗明的甚麼內服藥了、甚麼洗滌藥了、到底未見點兒効反使淋菌鬧得無所不犯…』

『聽你這樣、簡直無有好藥罷了。怎麼內服藥還不行』

『你說是不這淋症就與創傷一般的種局部的症狀啊。你雖服怎樣有勁的內服藥總是未能達到、下部深處的殺菌成果了。所以我敢說用內服藥決不能根治的。若用局部外用藥劑、也是至難擇的。我就不用多講甚麼、敎你絕對斷根的一藥吧』

『你這個人、說半天這才入了正條道了呢』

『老實說、看你這樣認眞的着急、只要認眞的照我說話去調治、管保一定的斷根了暫且不講別的。問你知道不「根割爾」一粒啊』

『那不是持有什麼二段殺菌作用的嗎。可是我就不知道二段殺菌是怎樣的戲法、總沒敢實用來着』

『所以我又說你愚笨了。聽會我話。原來淋菌是種很孱弱的細菌。但是他一侵入於人體的尿道內、倒能發揮猛烈的毒氣和逃避於藥物的特異性。而且尿道裏面並不是平坦滑溜、就是大小無數的細管盲腺逆行迷走、是以難用內服藥或深達性微弱的局所藥、自然是不能殺除淋菌反使淋菌得以强烈的對藥之慣熟力而漸往深處逃入。於是方能切實的覺得在其殺菌作用、設以特殊的二段療法以期淋菌之完全殺滅呢』

『照你說、「根割爾」特長便只是此二段殺菌法、其外的還是跟他種外用藥仍然相同了、但這法子倒是妙些』

『人家還沒說完你又那麼狹了嘴來呢。這藥的主成分所謂布拉翁銀者、因其强大無比的深達性殺菌力和消炎鎭痛作用、早有定評固不待言的所以若在普通的急性症狀只要利用此二段作用的頭一段、就是使用

根割爾一號

照法調治、以其神速的劾力最在簡單而短期、完全殺盡而得斷根的歡喜。如若在惡性固質的症狀、便以此一段療治作用、立將潛在尿道各處的淋菌、神速的殺滅除去於是在尿道周圍、所活動的淋菌完全滅盡、而在最深部器官裏的淋菌、依此頭一段的作用、失去其活動力、於是方能使用

根割爾二號

就把那所剩的淋菌、徹底的剿滅。連將最後的一菌、也不許其漏存了。你想如此說來是不人生的造化呀』

『這個道理、倒是很對、但是在我這六七年的固疾、怕沒有那樣的容易根癒』

『你若這樣說。我簡直無法再可說甚麼。別的就不要提只看我那比你更利害幾倍的惡性、也早就治好了呢』

『那麼問你在我這固疾、從頭次直用「根割爾」二號便不必用那一號了』

『不然不然。無論如何先用一號而後再用二號才行。你若說這法嫌麻煩、那可就與不要性命一般了』

『好、我切實的明白了』

『你看這本書、我說的話也都由此寶書所得的。你再要一層詳細知識、就往東京去封信要求、立時免價給你送來一本』

『甚麼、淋症絕對根癒療法好了、這樣的好書人家還要白給呢、不去要去、就沒有意思的了！』

『一聽白給的話、藥的這樣利害。眞了不得』

『我這就去、不然又失好機』

◎適應性　急性淋症、慢性淋症、消渴（婦女尿道炎）淋毒性膣炎、副睾丸炎、攝護腺炎、子宮內膜炎、膣部糜爛、瘙痒、惡臭、預防傳染。

藥價

一號	約七日分	一元九角
二號（男子用）	約十八日分	三元八角
	約卅六日分	七元
三號（婦女用）	約五十七日分	十元

◎各地藥房均有出售、倘因缺貨就近難購時、希往總批發處、直接函購、宜先寄送葯價、如用到貨付款法、作爲無效。

免價呈上　往東京本舖、以函要求、當即以密信呈上一份。

★淋症絕對根治療法　以純白話、將淋菌的特質又病原理、根本的療法等、詳細說明於內、故看此書的人、可謂走在根治之路上矣。

總製造處　東京市芝區通新町十三番地　日東製藥合名會社

總批發處　東京市芝區通新町十三番地　合名會社　河原商店　振替口座（轉匯賬號）東京三五〇一九　本號專用信箱東京三田郵便局第十五號

淋症絕對根治藥

根割爾

ブラオシギン・ケンゴール

滿洲高等簿記學院　招募學生

邇來新興滿洲帝國、益見進展、隨之簿記知識之必要愈益切實故不通簿記者、處世就職決無成功之望、本校乃滿洲資格最老之簿記會計學專門學府也、有志者幸勿失此良機！

一、招收額數　五十名
一、開學日期　三月十日
一、卒業期限　本科六個月　速成科三個月
一、教授科目　一商業簿記　二會社簿記　三銀行簿記　四商事要項　五官廳簿記

遠道學生設有宿舍日語免費教授　担任教師、均係專門學者、有自信的滿語、從事教授　年齡不拘、指導懇切、教授盡責備有簡章函索附郵票貳分即寄

校舍擴充

校址奉天小南關馬箭溜胡同（小南邊門下車）

滿洲圖書文具株式會社
河合樂器奉天出張所
奉天千代田通四〇番

各處馳名　婦女外用奇藥　下治丸

▲白帶經血病　▲外用特效藥　▲一粒見奇效　▲直接達病根

婦女赤白帶腰腿疼子宮諸病久不受孕腹內膨脹經期不準乾血癆病產後諸症或因受寒生氣而得之經血各病無論輕重一粒見奇效只將藥粒放在生殖器內病者只見病塊化出不受絲毫痛苦

每盒應用五日定價一元二角函購不索郵費滿洲郵票亦可代價十足購藥也

主治　天津　北馬路北門東　素波藥廠發行

全滿代理店奉天鐘樓北　關東大藥房　安東東益增遠

帽子牌商標

新腦

頭痛!! 宜速服

醫學博士森田資孝先生贊許

頭痛聖藥「腦新」

腦新如遇頭腦疼痛非常難忍時、頭目眩暈神智昏迷時、或讀書過度精神疲倦時及惡醉宿酒未醒時、倘速服腦新可立見奇効、其効若響、服後三分鐘、頓覺頭目爽快神智清新、苦痛若失、有如夜月秋遊能有心曠神怡之妙、此偉績確爲本劑獨具之特長、且雖連續服用、對於腦神經或心臟胃腸等、决無副作用、亦無影響

—主治—
偏正頭痛・頭沈神昏
頭迷眼花・腦筋疲乏
精神憂鬱・面神經痛
宿酒惡醉・暈船暈車

★腦新、除粉末藥外尙有錠藥、一並發售、可隨意購用、
★近坊間有謀利之徒、僞冒本劑騙人、幸希注意帽子牌商標、庶不致悞、
★各地有名藥房均有代售、

定價	
四包入	二角
七包入	三角
十三包入	五角
二十八包入	一四

大日本名古屋市東區京町　荒川長太郎合名會社虔製

新京豐樂路二一三　滿洲國總批發　新京藥品株式會社

冬天的腸胃病宜用愛腑

百補不如腸胃的整備
常用愛腑胃口大開

痛苦難堪的腸胃病
請速活用愛腑！
定能脫離所有的病苦

凡有這樣症狀的人請一試愛腑

消化不良、食慾不振的時候、如不治其原因、祇求進補、乃好像破桶盛水一般、反多勞腸胃、而使漸成慢性腸胃病。所以與其進補不如加强腸胃因爲此乃治病的先决問題、

攝生不宜、則不但易致消化不良、食慾不振、便通不順、腸胃機能失調等弊、而且傷害營養喪失體力和氣力、且有諸病乘機叢生的危險。爲了挽救此種障碍一面爲了加强腸胃機能、最近治療藥愛腑頗爲一般所盛用。

原來我們腸胃壁、以粘膜下組織、肌層、漿膜各層而構成、富有彈性、不但其本身是非常强韌、而且覆有鹼性粘液苔、故雖遇消化力强烈的胃液、也不易受其侵傷。可是若攝生不佳、暴飲暴食、咀嚼不充分、飲食無定時、或以不消化物、過熱過冷的飲食物、酒、菸草、香辛料等而給與腸胃過度的刺戟、或過重的負擔、則粘膜受傷而起炎症、腸胃肌肉弛緩而致收縮作用衰退、分泌神經興奮、而起胃液過剩症、胃酸過多症、胃腸運動滯呆而消化酵素的分泌衰退。食慾不振、想吃也不能吃、不吃甚麽胃或小腹也覺有膨滿或重壓之感、不但有時嘈囃惡心、噯氣、而且胃部作水振響、腹部咕嚕作聲、腹空作痛、腹瀉便秘交至等々都是因此而起的症狀、倘不早日調理、則有演成慢性、或誘發潰瘍、癌種的危險。

所以有這種徵候的時候、須先服用治療藥愛腑、而以適切的治療和周到的攝生、極力防止病魔而侵凌、乃爲緊要的手續。因爲治療藥愛腑具有病原、對症的兩種作用、就是主藥沈着於腸胃內壁的病變部、治療所有炎症、加强粘膜、加緊其弛緩、整頓分泌或蠕動機能的異常、同時吸着腸管內的有毒物質、排泄於體外等、一面解消嘈囃、噯氣、惡心、胃痛、腹瀉、便秘、嘔吐、消化不良食慾不振等諸症狀提早機能的恢復、所以因此双重作用、而可挽救所有的腸胃障害。

日本大阪市東區淸水谷西之町
總發售處　順和商會
振替大阪六四五四　電話(東)[illegible]・五〇〇三番
分行　東京市本鄉區眞砂町九番地
大連市山縣通九十八番地

藥價　四日份 七角五分・八日份 一圓五角
十七日份 三圓・特製十一日份 五圓
[illegible]症宜用特製愛腑・[illegible]症宜用加減愛腑

▼各埠著名藥房均有出售▲

主婦的修養論

（菲女）

在各大都市有很多少奶奶型底主婦。他們每天都睡到九。十點鐘才起床。家裡的事是很少自己去管理的。她們從也不會把腦筋置到孩子們的自身上去。丈夫是更談不到了。她們每天的日子。就在打牌。看戲的時間中消磨過去。雖然這麼底生活。是很够舒服的了。但她們對她們對於家庭美滿生活永遠也不會享受到的。可不是嗎。似這種少奶奶式主婦。對於家庭的事那裡會整頓得安適呢。自然家庭裡也永遠地不會得到美滿的生活。

在這。一個家庭如果要獲得美滿底生活。責任最重要的就是主婦了。主婦是家庭的中心她除了處理一切日常的事情外應該使整個的家庭得到充實的舒適。愉快的幸福。

那麼怎樣才是個新時代底主婦呢。新時代的主婦除了上面的責任外。科學的智識。能幹的精神。使整個的家庭。能享受到更的舒適愉快和幸福這裡就略略的把『新時代底主婦』所應該具有的一種條件。作個簡明的解釋。

（一）藝術的思

在一個美滿的家庭中。藝術的思想是不可缺少的。我們首先得明瞭。藝術對於人類的需要。這樣就可以知道。藝術對於一個家庭的重要了。在家庭裡。不論客室。臥室內佈置。以至一桌一椅的安放。都應該具有藝術的思想。例如在夏季家裡的窗簾應得用那一種的顏色來配置。才能使室裡感得幽雅而涼爽臥室的牆上應該怎樣的細紙。才能使它顯出美觀幽雅。其次如電燈的裝置。和光線的放射。窗室前花瓶的配置都應該有一種藝術的意味。

再次如日用品的位置。也必需具有藝術的思想。像同樣的購置一打玻璃盃。成是一打茶碟子。就得用一種藝術的眼光來選擇它。

同時我們聯想到。往往有好些男子對家庭會發生惡感。而整天不歸。這是什麼原故？事實是很顯明。這種男子的所以會跟家庭發生惡感。當然是家裡的一切都沒有使他能感到留戀的地方。或是他覺得家裡太繁雜。太平凡。大不雅觀。一切都够不上他的興味了。這樣他便不願在家裡逗留。而想去找他心愛的去處了。總之就可以知道家庭的藝術。對於的家庭的幸福。有着重大的關係。

（二）科學底智識

目前科學愈進步。它爲人們所造幸福也愈增進。並且科學能够提高。日常的生活的能率便個人家庭能達到愉快而安全的生活。所以美滿的家庭必需建築在科學的上面。倘說我們日常生活吧。就有很多是要跟科學接觸的。所以。新時代底主婦。應當具有科學底智識。

關於自然方面的。例如空氣的主要成分是餘氣和淡氣。我們人類所攝取的就是空氣中的食氣。足是缺少樹木的原故。因爲植物能够呼出充分的養氣都市中養氣。所以人住在草木繁盛的地方。身體都能健康。這樣主婦們應當計劃在住屋的附近多植樹木來調劑空氣中的養氣。

婦女道德論（四）

（田小雪）

一、處家之道

在上的能忍。而且能敎。在上的有過。在下的能忍。而且能規。平等的也要你讓我。我讓你。不相隔膜。一家人各盡其道。用不着去忍。那才完善呢一味的和。往往家裡人。隨便不拘。久而生慢。不如在上的和中有嚴肅的樣子。以免在下的有時玩忽。在下的和中。要有卑恭的樣子。以免在上的有時挑剔。平等的也要你敬我。我敬你。不相褻瀆。一家人各盡其禮。沒有不和的。那才快樂呢。

當父母的。要盡慈而兼敎訓子女。當子女的要盡孝而能勸諫爹媽。哥哥於領道之中。要有愛的情感。弟弟於順從之中要有敬的禮貌。丈夫要明白三綱領。女人要懂得助夫成德。婆媳要柔順。妯娌要和睦。有財物。互相讓。有活計。爭着作。有過互相容。有功不要貪至公至正。不偏不私。良好家庭。隨心如意。眞是極樂世界呀。要知一家的人。本同一體禍福與共。痛癢相關。彼此相待。即使厚到極處。也只該當如此。若是不忍。弄得一家氷炭。那有什麼興趣呢。婦女們是家庭的中堅人物。如果能敬且和。既讓又忍。家境自順家業自興了。家庭的五行方位也不謀而合了。

一。同族相睦之道

有一種人。同自己的弟兄叔伯。爲爭奪田地錢財。打官司的。那更不應該了。伯叔是同自己的父親差不多的。弟兄自古說的。譬如手足。你們曉得麼。爲甚麼兄弟叫手足呢。因爲弟兄是大相連的。哥哥吃了虧。弟弟沒有便宜。弟弟吃了虧。哥哥也沒有便宜。譬如手受了傷。腳就覺得不便當。腳受了傷。也覺得不舒服。你靠他。他靠你。大家分不開的。所以叫做手足况且古人說得好『家道和。萬事興。家不和。外人欺』。人家看見你們弟兄不和氣。那些壞人。就要來挑唆你們了。（未完）

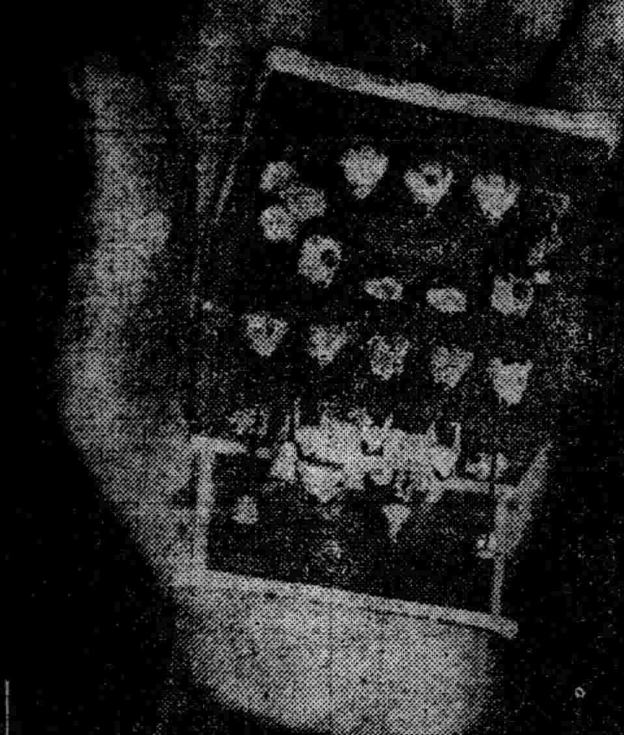

三月三日。是日本國的女兒節。在那天。女孩子們祭小偶人。圖就是女兒節時可取而置之掌中的小偶人。

夫妻藝術論

（阿們）

『酒肉的賓朋。柴米的夫妻』。

夫妻配偶。緣因大概多一半是爲了愛。

孩子時代去觀查已經結褵的男女。覺得形意十分笨重。還有很大的約束在內。事實若有所在。孩提眼中的夫婦就是這樣。所以他們與夫婦之道自相去太遠。

走到壯年之時。便一大轉幻於此感到夫妻間的溫暖了。在翔實的氣焰裡啓示了一種高超有力的神密。對於愛是賦有一點執迷性。這點執迷性不都是縹緲縹緲。也無所謂永久性。能够堅持耐忍。但實在偶然的隨起的。謂結婚須白頭偕老。那不過半是一種可怕的形式罷了。

在這形式之下。似乎愛往往是被吩咐的。但無論怎樣。中年期臨到了。你才會發現時間卻是流水。有時也許比流水還快。還猛烈。張着一帆小舟。不可抗拒地順着水流奔。雖然不會疲乏。但呼吸往往是窘迫的。爲了忙於激放在未來的大路上。常會把一些認爲必需的事務變爲不必需了。甚而把好多的事情也徒會忘掉的。夫妻間。在壯年是自身享樂。在中年是事務享樂。在暮年才能是家庭享樂。壯年時期大可不必籌着於家。如何中年之時期還可以一半爲家。一半爲事業。直到晚年時代。氣息奄奄。一切都疲乏了事業之心當然要徹渺起來。未來的子女。只去建樹未來的事業。在生命上各要開新紀元的。我國一般之觀念往往是這樣。外人每以有一天之生命。即有一天之掙扎。一天之事業。一天之希望。這也許因爲吃而包與米飯之不同而不同。是一說也。

我以爲未造成夫妻以前的時節最好。最玄妙爲了一生的事業計。有個家是危險的。因爲需要太大。宗教信徒對於禁慾主義。古時並無此說。不過後代人士以禮自持。求道之心日切。淨而益靜。清潔而益清潔漸而把一切思念都割斷了。唯以求道以自救與救人。是爲生人三昧。

若謂夫妻爲愛殉節者。棄肉體而走靈魂。再結來生之緣。爲投靈之冒險而自傷生。則夫妻之親昵。共愛力可知矣。

離婚之事並不算世風不古。因爲伊古以來早有共事。與其夫妻間不投合於永久。莫不如與旁人投合於。一時天下之人渺不知幾萬萬萬。生活不過是爲了合適於環境。

洪憲劍俠圖

第四回

聖主英明廷臣盡忠貶奸佞施行王者道
皇軍勇敢隱士効命掃邪氛大興仁者師

……四三二……（張青山）

出了葫蘆。將青帝酒灌入裡面。用塞子堵好。將皮葫蘆帶在腰中。周顛說道。這個物件留着。也是作孽。莫若給他消毀了。說着話手舉見落。霹靂吧嗒。將酒瓶俱皆砸碎。醍醐露青帝酒。流了遍地。三高人退出房外。飛身上房。直奔外面。程老俠客說。我們就便探聽探聽先覺上上人的消息。周顛上人說這到無須乎。只因我師兄。行事古怪。與常人不同。料也無妨。我們回去吧。程萬里說應當等一等莫先生。我們一同回去。周顛說叫他着點兒急吧。三高人這才一齊同歸。到在水軍之中。至雲威的船內。取出青帝酒。要了一隻小酒盃。倒了少半盃。與雲威服下。命他閉目養神。周顛等更衣已畢。在帥船入座。又待了一時。莫文豪方才回歸。說明一切。周上人責備了他幾句。莫文豪發怔。大家看着好笑。周上人才把詳細經過對他說知。莫文豪聽明之後。叫道恩師啊。我師伯被兇僧覺空。雷火所害。已成煨燼。這個仇應當怎麼報呢。周上人嘆氣說道。你這有學問的人。怎麼說出這無知的話來。你師伯的道德。爲師不能窺其項背。此番決定入劉公島。這麼些個人留他不住。究竟是什麼用意。令人揣測不出。若以表面而論。靈耗傳來被雷火所害。仇是理之當然。但是從何入手呢。若能拏覺空。報你師伯復仇。豈不是破劉公島也不爲難了嗎。羣賊澌聚。大敵當前。勝敗存亡。不能逆料。這報仇二字。能以談的到嗎。是不是明白人說糊塗話呢。莫文豪聞言。也覺着言語失當。只得唯唯稱是上人說你舊座歇息去吧。文豪遵命。退歸原座。忽有軍士入帥船回稟。說現有火山紅海峽。萬丈金光寨。大寨主遣人下書。請令定奪。徐達傳令道。先將書信傳入。下書人候令入見。軍士遵令退出。少時將書信呈上。徐帥接書在手。拆開觀看。內容大體說的是。既是明朝。堂堂的大帥。又請有三山五嶽的。高僧高道。揚言肅清海峽。兵發劉公島累戰累敗。縮頭不敢出戰。紅蓮教主。白蓮教主。約請海外各島之衆。群雄聚會於劉公島前。貴軍就該亮隊開兵。一決勝負。方不失英雄本色。你等計不出此。以貓偷狗竊的行爲。入山攪亂。鬼鬼祟祟。長首畏尾。今特致書於大元帥麾下。本寨主率火山。紅海峽之衆。與死者衆弟兄。雪恨消冤。請問能以何期交戰。以便較量高低即祈裁答。無任企盼各等語。徐帥看罷。請衆高人觀看列位過目之後。劉伯溫說道。火山紅海峽。群賊至此多日。不見有什麼動靜。今日忽然來了這封書信。這顯然是有什麼詭計。這才安排妥當。藉口探山之事。約會戰期。以售其預定之謀。張三峰點頭說道。所見不差。定是如此。待貧道隱入後船。可將下書人喚入。當看他的面。將原書批回。准於十日後午正開兵。一決雌雄。二帥點頭會意。張道長起身避去。劉伯溫傳令。命下書人入見。不大的工夫。下書人入了帥船。跪倒往上叩頭。口稱小人牛八寶。與諸位兵主叩頭。衆高人看他的像貌長的奸狡異常。二眸子放賊光。一臉的水銹。黃焦焦的髮髻。似乾草一般。跪在那裡。倫眼往座上觀看。像是找人的意思。劉伯溫開口問道你奉何人所差。賊人答道奉我家大寨主敖震敖光列所差。徐達拍案叱道。你可知下書的規矩嗎。賊人向上連連叩頭。口稱帥爺留命。徐達笑道。念你苦苦哀求。饒你一死須得留個記號。下次見了也好辨認。賊人叩頭央求說。請大帥開恩。徐達提起筆來。在書信後面。批了十日後開兵的字樣。喝道將下書人。左耳割下。站帳軍士。拔出佩刀。在腮邊一揮血淋淋的一個耳朵。落在帥案以前。徐帥將書信擲下。喝道原書批回。將他亂棒打出。牛八寶捧起書信。抱頭鼠竄。出了帥船。上了原來的小船。由右糧道。繞出水師營。從兇寨內。取出金傷藥。敷在傷處。及至歸到本軍。入中紫寨。上了九龍飛虎舟。入艙呈上批回的原書備說所受的委屈。敖震笑道牛寨主。自此以後。爲道孫寨主。什麼差事不用你走。帥案前有你個坐位。

大連汽船出帆

◇開往天津
▲長平丸　不客載每月七回
◇往青島上海
▲大連丸　二月廿三日
▲青島丸　二月廿六日
◇開往伏木新瀉
▲河北丸　二月未定日
一、上海航路上午十一時開船　改爲正午
一、台灣航路下午四時開始爲　同五時
芝罘威海衛清津雄基
船票發售處
日本國際觀光局奉天支局
大和旅館出張所
城內分所電三—四六一一
哈爾濱新京各地日本觀光局

阿波共同汽船大連出帆

◇開往芝罘
▲十八共同丸　二月廿五日
◇開往天津仁川鎭南浦
▲神功丸　三月一日
◇開往天津
▲第三壽丸　二月廿六日
◇開往芝罘威海衛青島
▲利通丸　二月廿六日
電話二五〇〇一番
阿波共同汽船會社

患早洩病者收確實效果
防止早洩藥（外用）
性美膏（一圓二圓）
精力減退之人必備
回春聖藥
桃夢（一圓二角三圓）
加茂町十六番地
木村商行

牙痛　頭痛　神經痛　與時
功効神速已有定評之回効散
一回効散
云亦最効無論何處藥店近頃均有最大實項
一口說不如證據　一請一度試之
本舖　大阪森田製藥所
◎各藥店均有

赤玉牌葡萄酒
補血　强壯

諸位兄弟姊妹們　我以前很衰弱　因爲喝了赤玉葡萄酒　身体與面色都十分好起來　請備們嘗試一番吧！
百杯健康　千杯延年
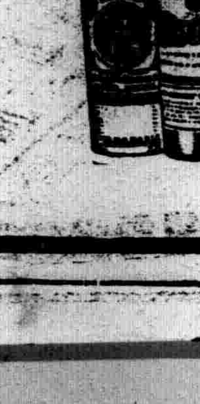
12

奉天協和學院招生
一、級別　初級中學……限三年生　高級中學……限初級中學卒業者　受驗預備科……限國民高等學校卒業者
二、報名　限考期二月二十五日止及學力証明書文件連同報名費壹元親送或郵寄本校均可
三、考試　二月二十六日
四、科目　口頭試驗
校址　奉天市大北邊門外中央馬路　電話四—三九一五

民生部認可　私立瀋陽商業學校招生
一、名額　第一學年新生二〇〇名
二、資格　高級小學校畢業者並有同等學力者
三、報名　限考期二月廿五日止及學力証明書文件連同報名費壹元親送或郵寄本校均可
四、考試　二月二十六日
五、科目　國文　算術　口頭試驗
校址　奉天市大北邊門外中央馬路
電話四—三九一五

奉天加茂町二番地　三井大樓
三井物產株式會社　奉天出張所
經辦品目
鐵道用品　建築材料　大豆　豆餅　麻系　化學　海產物　製品　人造絲織物
飛行機　木材　米　肥料　羊毛
電氣其他機械類　洋灰　汽油　雜穀　麥粉　藥品　糖　染料　食料　毛系　毛料　織物　煙捲　膠皮製品　綿品
五金　機械油　麻袋　紅茶　綿布　紙類
保險。火災、海上、運送、汽車、旅行、傷害、玻璃、竊盜

所長	2—2329
庶務股	2—3591
勘定股	2—4368
機械股	2—4276 / 2—2142 / 2—2307
穀物股	2—2222 / 2—2550 / 2—2484
麥粉股	2—2721 / 2—4155
雜貨股	2—2077 / 2—2484
織物股	2—4890
保險股	2—2[illegible]35
鐵西倉庫	2—4462

本社廣告事務請通電話二—一〇二二

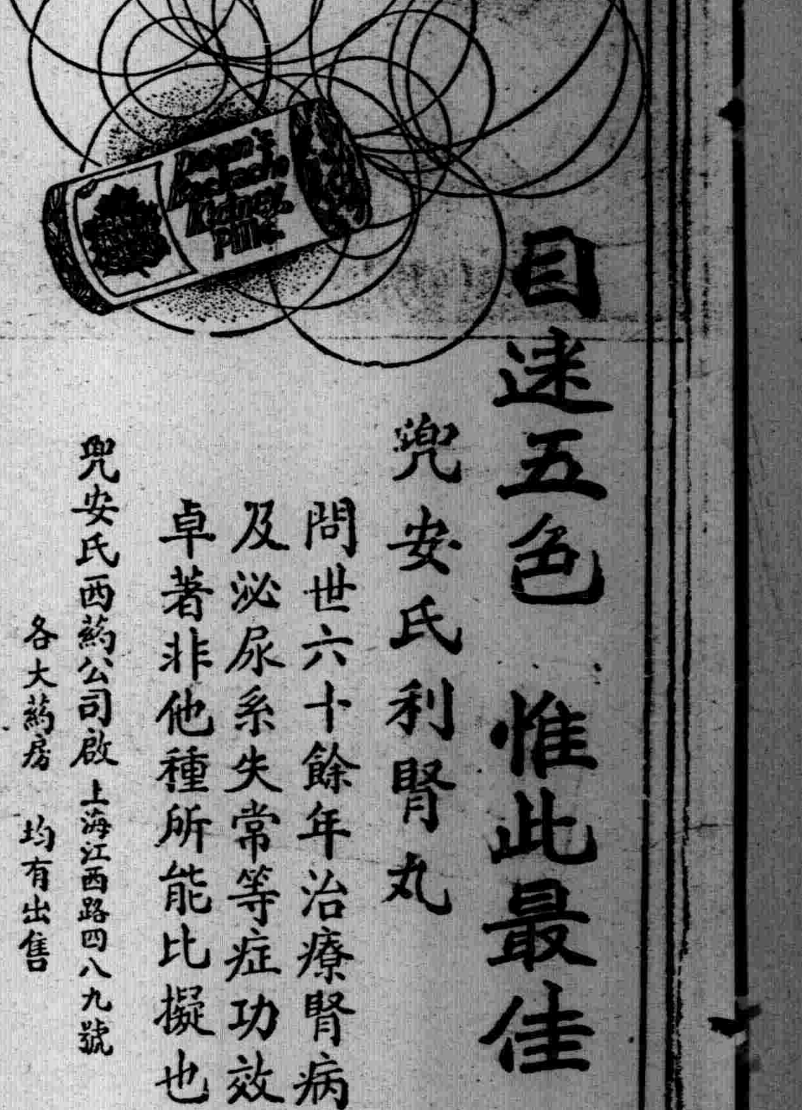
目迷五色　惟此最佳
兜安氏利腎丸
問世六十餘年治療腎病及泌尿系失常等症功效卓著非他種所能比擬也
兜安氏西藥公司啟　上海江西路四八九號
各大藥房　均有出售
K.P.

便秘無憂
「兜安氏小粒通便丸」
清導腸胃　久服無癮
爲最和平之通便良藥
L.I.P-819

經濟與產業

行市（康德六年二月廿三日）前場

條銀標金

●銀塊
全倫敦銀現行　二〇片八分五
全遠卯　一九片六分一三
紐約銀塊現行
孟買銀塊現行
蒙脫黑爾銀塊　五三留比
●金塊
●七月　四三仙〇五
倫敦　七磅八志四片
紐約

中外滙兌　二十二日電報

●日美滙　賣　二七弗一六分五　買　二七弗三二分一
●美中
●英日　一志二片
●英中　八片一六分五
●英法　一七六法九六
●印日　七八留比八分五
●日神戶滙兌
對美間　賣　二七弗一六分五　買　二七弗三二分一
對英間　賣　一志二片　買　一志二片六四分一
●正金市單
對美　二七弗一六分五
對英　一志二片
上海滙兌
對英　賣
對美　賣
對日　賣　買

各地豆糧

大連（票價國幣）
●大連特產安數

	現行	定期
大豆	一五〇車	五四六車
豆餅	一万枚	八万五千枚
豆油	七千箱	一万七千五百箱
高粱	五車	一〇〇車

各地特產市況

大連　二十三日電報　票價國幣錢

●大連大豆（百斤）

	開市	閉市
現行	七四七	七四三
二月	七四二	七四二
三月	七四七	七八四
四月	七五二	七三三
五月	七六〇	七六〇
六月	七六三	七六六

●大連豆餅（一枚）

	開市	閉市
現物	二五六〇	二五八〇
二月		
三月	二五七五	二五七五
四月	二五七五	二六一〇
五月	二六一〇	二六一〇
六月		

●全豆油（百斤）

	開市	閉市
現物	一五九〇	一五八〇
二月	一五九〇	一五八〇
三月	一六〇五	一五九〇
四月	一六二五	一六〇五
五月	一六四〇	一六三二
六月		

●全高粱（一塊）

	開市	閉市
現行	五八五	五八〇
二月	五三九	五三八
三月	五四七	五四五
四月	五五七	五五三
五月	五六二	五六二
六月	五七〇	五七〇

國外商品

海外商品電報　二十三日發電報

●全美股份　跌
鋼鐵　五四弗
安拿坤達　三七弗四分一
●綿
紐約　換算一〇錢漲
現行　八仙八九
三月　八仙四六
五月　八仙〇八
七月　七仙八三
十月　七仙四〇
十二月　七仙三七
一月　八仙八九

●孟買　換算五錢跌
●卜羅吉　一四八留八分三
●沃課拉　一三七留比四分一
●邊高拉　一一四留比四分三
●小麥
西加哥
五月　六八仙四分三
七月　六八仙八分七
九月　六九仙八分五
●麻袋
喀爾各多
青麻　三二留比八分七
鐵麻　三〇留比八分一

各地特產發送　二十二日

●新京驛　大豆　一三七車　豆餅　九車　高粱　九〇車　雜穀　四五車
●四平街驛　大豆　四車　豆餅　三〇車　高粱　三車　雜穀　七車
●公主嶺驛　大豆　二〇車　豆餅　〇車　高粱　三車　雜穀
●開原驛　大豆　八六車　豆餅
●大連埠頭着　高粱　一六車　雜穀　一七車　大豆　三九六車　豆餅　一七車　高粱　一一車　雜穀　三一車
●各地十時天氣　哈爾濱　曇　新京　曇　四平街　曇　公主嶺　曇　開原　曇　奉天　曇　鐵嶺　曇　安東　曇　大連　曇　營口　曇

上海貿易 示現最高額

【上海】海關當局關于本日發表一月中之上海港貿易、爲左記、比昨年十二月輸出入均呈增加、現出事變以來最大價、比昨年一月、達二倍半以上、統計如次（單位千元）

純輸入	三九四二三
純輸出	三〇四七一
合計	六九八九四
入超	八九五一

主要國別輸出入如次（單位千元）

輸入	一月	前月比
日本	七四〇四	一三四四減
英國	三一二九	五一一增
德國	三〇六五	二九二七減
美國	七八三二	二一四二增
香港	四六五七	三一三增
輸出		
日本	二八〇五	九一〇減
英國	三〇二二	一〇〇四增
德國	三五八四	四六六減
美國	四三二七	一七五增

（美國之輸入增加美棉輸入配備爲共第一國）

硫安供給 存量薄少

【大連】依滿洲特產中央會調查、日本硫安會社配給領域內、本年上期中、硫安需給推算、如別表、

一、供給力、鑑電力、渴水及石灰購入難等、已達豫定量

二、需要力受魚肥及各植物粕之供給減及江市暴漲之刺戟、因小麥共他農作物之昂騰、施肥量之增加豫想等、呈頗旺盛、斯需給差引八月一日之滾存硫安僅不過六萬三千餘噸之剩餘、期硫安之供給呈窮屈、即供給量

一、一月滾存額　一五三、二〇〇噸
硫安製造組合　一一、六三〇噸
瓦斯副生產　一四、一〇〇噸
輸入外安　一三、二〇〇噸
貯飛地在荷　一八一、三〇〇噸

二、朝窒品移入量
上期中　三〇、〇〇〇噸
日本硫安及朝鮮窒素之間諜五萬噸之移出入、硫安配給之圓滑化之起見爲該內容如左
昨年下期　三〇、〇〇〇噸
本年上期　二〇、〇〇〇噸
計　五〇、〇〇〇噸
日本硫安向朝鮮
由朝窒向日本
昨年下期
本年上期　五〇、〇〇〇噸
差引由朝窒向日本　三〇、〇〇〇噸

三、生產高
上期中　六三三、〇〇〇噸
昨年十二月中之硫安組合及瓦斯副產之各種產額
硫安組合　九五、〇〇〇噸
瓦斯副產　三、〇〇〇噸
計　九八、〇〇〇噸
右一個月實產量九萬八千噸自一月至七月之下半所謂六個月半供給化一爲目標生產高計算如左

四、能力增產分
上期中　一八、〇〇〇噸
住友化學、以昨十三年末達成第五期擴張六萬五千噸本年上期中硫安之製造見込額如上揭

五、供給量
滾存額　一八一、三〇〇噸
朝窒移入高　三〇、〇〇〇噸
生產高　六三三、〇〇〇噸
增產分　一八、〇〇〇噸
計　八六二、三〇〇噸

會計八十六萬二千噸爲推算本年上期中之硫安供給力、對之貨額云出荷推定高

出荷地域	數量（千噸）	地域	數量（千噸）
北海道區	一二	中國區	五六
東北區	六〇	四國區	三〇
關東區	二〇〇	九州區	一三五
東海區	六〇	內地計	六九五
北陸區	一二	朝鮮行	三〇
近畿區	一三〇	台灣行	七五
總計	八〇〇		

即去上期硫安需給供給總高八六三、〇〇〇噸、出荷見込八〇〇、〇〇〇噸、差引轉越六三、〇〇〇噸

本年八月一日之淳存硫安當初之計算十五B噸後爲確實、然爾後有事而之變化、才達半分存庫餘裕爲薄少、

大連特產場況 廿二日前場

【大連】舊正後特產市場、各品一律昂騰、殊大豆比休會前現行七圓四十錢、爲十一錢漲、先卯七圓五十錢、爲十二錢漲、該昂騰休日中有變更、基滿洲國之統制法追加實施延期、雖有一時的之統制不可免、並行滿洲國統制法追加內地之豆餅統制問題等、爲相當喧傳而該情勢之發展果如何、該問題有相當之興味、本日之買出動存出動存日商及陳之追隨、大口品行日清九車買、定期爲裕昌盛三五車、和泰十七車、東亞五五車等

△豆餅　內地餅之之沈靜之際、大豆呈大漲、昂騰、邦商爲大量收買、瓜谷二萬二千枚華商四萬一千枚買、

△豆油　隨他品漲、昂騰油房賣爲疎買

△高粱　隨伴豆漲以二律漲爲開市、其後以疎買呈續騰

本年下半期 全滿貨車收入

奉天滿鐵、爲滿洲國產業圓滿發達協力之起見、昨年十月一日、下半期以來企圖全滿鐵道物運運費之一元化、于時强化遠距離遞減、對貨運費決斷行大量低減、其後隨運貨低下、因輸送貨物增加、減收爲補足、然于下期前年同期以來預想約二百萬圓減收、即本年度之一月末在全滿鐵道貨車收入累計概算達二億千七百八十一萬二千八百四十三圓、比前年同期爲四千四百九十四萬二千四百十六圓、一二、二%之激增、該原因、某特殊輸送及滿洲國產業開發資材輸送之激增、依上半期業績之良好、上半期收入一億二千七百七萬二千百十九圓、比前年同期、爲三千九百六十一萬一千六百四十六圓之激增、入下半期、以後之增收、僅爲二百廿八萬九千圓、今後之出貨雖激增、然而後之輸送能力、有一定限度、不得貨車數增加等之新手段、顯著增收不能期待、而昭和十二年度之貨物收入二億二千六百六十四萬三千七百九圓、上半期八千七百四十六萬四百七十三圓、下半期一億三千九百十八萬三千二百卅六圓、收入比率有上期三九%下期六一%下期二二%增加上期一月平均收入、千四百五十七萬六千七百四十五圓、下期一月平均二千三百十九萬七千二百六圓、於昭和十三年度、上半期一月平均二千百十七萬八千六百八十六圓、入下半期自十月一日、至一月末之一月平均收入二千二百六十八萬五百八十一圓該比率上期四九%、下期五一%下期爲僅不過二%之增加、比前年之二二%爲二〇%之減少、因貨物運費低下、下半期收入之增加率減少、爲如實表示、而本年度上半期收入一億二千七百七萬二千百十九圓、下半期大體一億三千三百萬圓程度、於下半期、因貨物運費低下、比前年間收入豫想六百萬圓之減收、改正當時負担年額約千八百萬圓之減收、六百萬圓程度之減收寧爲樂觀、運費低下補塡之域、亦不遠、

滿生株主總會

【新京】滿洲生命自廿三日午後一時於本社內開催第二回定時株主總會

一、求營業報告、貸借對照表、財產目錄及損益計算書承認

二、利益金處分案（無配据置）

三、定款變更之件

爲附議可決

△利益金處分（單位千圓）
利益金　四九
該處分　法定準備金　二
次年度滾存金　四六

五年度新契約額一萬九千百件、二千七百四十萬五千圓、收入保險料百廿六萬四千圓、利息收入九萬三千圓、年度末責任準備金五十一萬九千三百圓、保險契約高配當準備金十八萬三千圓達純益金四萬九千圓、

哈取特產市況

【哈爾濱】以十六日前場、舊正休市之哈爾濱取引所、二月十二日以降本週中之特產市況如左

▲大豆　前週波瀾之市況、十三日四月底五圓九二錢以小價爲開市、當於日正之時、出貨小、放賣薄少之際、因輸出帮之船先配備續行及油坊帮之買、市況恢復、共後報輸出統制案之國務院上程、旣織込完了之際無大影響、新市五月底十四日十錢方、以六票一八錢發會、抑目買人氣並因環境漲起、豆餅反騰氣配緊化、依然向歐洲八磅五志、有成約、十六日大價達六票二四錢、六票二〇錢爲閉市堅調裡迎舊歷年關、爲大納會

△安數並行市

	安數（車）	大價	小價
二月底	一六	五、八五	五、八〇
三月底	五五	六、〇八	五、八三
四月底	一八八	六、一四	五、九三
五月底	六五	六、一四	六、一四
合計	三一九三		

▲小麥　不安

▲豆餅　本品大豆低、以現行一圓九四錢爲開市共後大豆恢復、因輸出統制因前途需給窮屈、預想並環境大價、有日本市場反騰之報、市況呈硬化十五日現行三月底二圓〇二錢示現大價共後買者觀望堅實商狀理迎舊正年關、

△安數並行市

	安數（車）	大價	小價
三月限	一七	二、〇二	一、九八
現物	七	二、〇一	一、九四

凍傷良藥
如意膏
撒可喜龍

胃病藥
紫樸開鬱丸

1 肝鬱氣逆　2 膨悶脹飽　3 嘔吐酸水　4 胃口作痛　5 食積氣疾　6 胸肋串痛　7 反胃噎膈
8 蛔蟲攻痛　9 胃寒腹痛　10 飲食不消　11 胃弱不食　12 時常脹痛　13 久治不愈　14 愈時犯
15 多年胃病　16 常服此藥　17 皆可消除　18 增進飲食　19 强壯體力　△每袋四角　△每打四元

注意　一來函購藥半打起碼郵費免收各省市縣中西藥房均有代理如願代售報酬從優

奉天市小南關　益善藥局　發行

鳴謝　梁宅成葯　王道珍品　屢愈痼疾

啓者敝久聞濟世藥房梁宅家傳成藥均係王道正品功救最速所治瘋癲狂症羊角風抽肺病吐血婦務經閉白帶不孕鼠瘡瘰癧日久梅毒慢性淋病諸般痼疾活人多矣不愧濟世之名耳敝小女患六年鼠瘡晚親張君患三年淋病及其夫人經閉白帶皆用該靈藥獲痊再生之德感佩莫名特此登載以誌不忘耳

該宅由瀋陽縣胡同樂遷至奉天大東城門裡北叅行胡同三號新址營業

奉天城內滑防署　邊楷廷　啟

塢帝娜雪花膏　ウテナクリーム
コールド　高爾德雪牌

肌膚之生命力

此雪花膏作用滲透肌膚之深部心裡爽快異常增添肌膚强力榮養素使皮脂分泌活潑勿論若何鬆懈性之肌膚亦能濕潤浸透解消肌膚小皺皺紋及衰老使强力倍增養成青春細嫩之美肌確是理想榮養之雪花膏

按摩用

造成青春肌膚用

肌膚內部榮養不足卽起小皺皺紋肌膚亦漸衰老

與外國一流品之高爾德比較請試觀其滲透力

正價　六角　壹圓二角

14.1-3.B

力体增進並維持

維他命乙之始祖

阿利砂仁

（オリザニン・ORYZANINI）

脚氣・疲勞・衰弱・姙娠・生產授乳時・食慾不振・肺結核・肋膜炎等、推獎之。

（說明書贈呈）

維他命乙劑之選擇條件

維他命乙劑之最重選擇條件、爲製品効力之一定與不變。

因爲、維他命乙劑依其原料及製法而有甚大之差異、且因保存引起効力之減退。

阿利砂仁、從發賣當初起、對于每一製品、實行嚴密之生物學的試驗、常期一定之効力、更依特殊之方法而防止効力之減退。

三共維他命劑
維他命膠球　(A+D)
三共肝乳　(A+D)
維他命球　(A+B+二)
阿利砂仁　(B1.B複合體)
阿利砂維屯　(B1+C)
維屯　(C)
維他格克門　(C+葡萄糖)
維此特　(K)

三 SANKYO 共

東京・日本橋・室町　三共株式會社

008.F.019

瀋陽中國銀行

存款	定期　活期	存款利息優厚手續其他簡捷
滙款	電滙　票滙　信滙	國內外各埠均可通滙
放款	抵押放款　貼現放款	
其他業務	進出口押滙代理收付事項	

城內行電話號碼　四、二〇三一（五）　三、四四一八（二）
南滿站辦事處　電話號碼　四、二六一七　四、三二五三　營業專用　三、四四一〇

博愛醫院

院長　醫學博士　孟天成
副院長　醫師　日沖飛那

大連市小崗子宏濟街
本院電話　（3）一六六六　（3）二六六六　（3）三六六六
外科　內科　小兒科（內臟　肛門　整形）　眼科　齒科　花柳　皮膚科　耳鼻咽喉科　X光線科

產院新設　電話

本院（西隣）電話　（3）二八八〇　（3）四六六六
產科婦人科　主任　女醫師　日沖飛那　女醫師　中村二字　女醫師　稻垣雅子
產　德山ノブ　小川タケ　シヅ子　大久保カメ

新高香蕉糖

少爺・小姐們的伴侶　新高香蕉糖

新高駱駝

上野醫學博士指導　維他命A・B・C・D・E充分含有

讀書。運動・散步等莫忘携帶與愛用

附帶彩品

新高製菓大連工場

盛京時報
晨刊
晚晨刊共四大張

論說

恭祝加盟防共 (傲霜庵)

滿洲國經日德意三國邀請。參加防共協定之事。早已決定。但因手續上尙需時日。迄未簽印。聞三國方面諸多手續。現經告竣。乃訂於本日(二十四日)在國都新京。由張國務總理與日德意駐京代表實行簽印。於是極東崛起之滿洲國。竟爾成爲名實完備之防共國家矣。

是日匈牙利國。亦在首都布達佩斯特實行簽印。至是東自東海起。西至羅馬之世界防共陣線。今復躍進擴充。東自白山黑水起。直至多瑙河畔。誠是天下第一春信。爲顧全世界和平計。轉不禁額手稱慶也。按『防共』二字。意義甚深。具有被迫受動之峯氣。蓋共產邪說之橫流。與共慘虐的破壞行爲。理應打倒之。討滅之。而僅言『防共』者。我們防共國家爲擁護世界和平計。因不願天下多事耳。

在力學上直線爲脆弱。曲線爲强韌。至曲線層層重叠之螺旋線。共强韌性達到極點。中國所謂盤根錯節。亦是一種複雜之螺旋線。尤不易截斷。故以被迫受動之故。輕視『防共』。以爲易與。則是一大謬誤!凡被迫受動。不得已而蹶起。恰如螺旋線或盤根錯節一般。强勒彈力。眞不可侮。謂余不信。請看西班牙戰爭。當初佛蘭哥將軍爲防共護國計。崛起興師。及共產派頑强抵抗。一轉移間。防共變成討共。血戰三載。竟實澈滅共之目的。共產派之人民戰線。至此而轉乞降矣。

滿洲國簽訂防共協定。雖始於今日。然在事實上。自建國以來。早已儼然爲防共國家。或謂爲滿洲國爲防共而成立。亦無不可。然其態度。異常穩健。仍然以防共爲宗旨。例如蘇俄及赤化之外蒙中國。雖與我接壤千萬里。然彼不犯我。則我決不攻彼。甚至與蘇俄修好如故。較諸美總統羅斯福好出風頭。排斥異己。漫罵獨裁政治越俎代庖。以爲美國國境在萊因河畔。所不勝詫異者。蘇俄辱蒙青眼看待。不在此種漫罵之中。眞是笑話)。彼此懸殊。不可以道里計。惟果以防共始終乎。抑亦進一步變成討共滅共乎。一視環境情形如何爲轉移。一旦爲勢所迫。從事討共。則必與日德意匈盟邦互相提携。奮鬪到底。貫澈滅共之大目的而後已。是後起的滿洲國。今日在前輩諸盟邦之前。所嚴肅相誓者也。今日除依據隆重儀式簽印防共協定以外。在全國各地。一齊舉行『世界防共協定加盟排共大會』。是亦臨機制宜之辦法。屆期當盛極一時。要之。如今無論歐洲東亞。當形勢益形重大時。歐洲古國與極東新邦。堂皇加入防共協定。則貢獻世界和平。造福人類社會。洵不可限量。今日良辰。不勝慶祝之至!

▲勘誤 昨日論說『論滬上之無警察』題下第五十六行『自』字係『治』字之誤合亟更正

參加防共協定意義

反共烽火已熾赤色氣焰頓歛
與西歐呼應促進建設新東亞

本日滿共同防衞盟約以不撓決意而活躍於防共戰線最前線之我滿洲國、允盟邦日德意三國之勸誘、於四千萬民衆之絕對贊成與熱狂的歡迎中、參加日德意三國防共協定、將於今(二十四日)在國都新京、作歷史的署字矣、

於茲我滿洲國、名實均以防共國家、而與日德意三盟邦爲伍、堂堂立於擁護世界人類文化之防共戰線、與友邦日本相提携、呼應西方之德意兩防共陣營、開始向最有意義且偉大之防共戰線進發、

我滿洲國四千萬民衆、於過去二十餘年、閱與赤色地帶接壤、直接、間接咸時受赤魔之脅威、而今仍苦於以赤化世界爲最高目的之第三國際之破壞工作、現下之國際情勢、與歐洲大戰前相差無幾、更兼思二大對立、分爲反共與容共之二陣營、且此正與邪之二大勢力、無不向共制覇之目的邁進爲日德意三國、防衞世界文明破壞者之第三國際慘禍、而謀世界和平與人類幸福計始結合於『反共旗幟下』此即連繫歐亞之防共陣營也、故立於防共戰線最前線之我滿洲國、此次之參加、與中歐匈牙利王國之加盟、同爲□防共進擊軍之防衞形勢完成者、蘇聯邦對接壤蜿蜒達數千公里之防共滿洲國境、其□映必較從來明確且積極的無疑、再徵諸中國三政權之施政方針、並應救國和平民衆翹望而出馬之吳佩孚將軍□起宣言、亦以反共第一主義、明示應向興亞建設邁進、由此觀之、於興亞建設途上之更生新中國、追隨日本並我滿洲國而馳至防共協定下者乃理之當然、至過去三年前日德意滿匈之防共諸邦、均在第三國際重圍內、凡有政策、時受共阻害、特如極東之日滿兩國、受自西北而來之赤化勢力强壓、其軋轢終由此次中國事變表現、而成容共蔣政權覆滅之聖戰、他一方面與新興德國向中歐巴爾幹方面經濟的、出以威脅之蘇聯政府、將共對抗策之重點置於對外政策工作上、誘發圍繞德國之各國人民戰線運動、以此赤色政策爲前驅、而迴向樹立盟邦關係、以資始終牽制德國、茲德國政府、始於直接受第三國際慘禍爲擁護人類文明繼續奮鬪之日本政府相提携、而締結防共協定後更加以同患難之意大利强化連繫歐洲之防共陣營、而開始反攻赤色勢力如斯有史迭登問題之解決進而與法政府之人民戰線派絕緣、故蘇聯向西歐或中歐之赤色連鎖、亦爲牽制德國機構之與法國及捷克之互相援助條約、遂奢無生氣第三國際根據地之巴黎、巴拉加、馬德里等赤色陣營、均告潰滅、西歐防共陣營先鋒之佛蘭哥軍、堂堂向馬德里進軍、於防共旗幟下、終至連獲令人感激之勝利、與歐亞防共陣營之劃期的勢力挽回同時、我滿洲國政府之協定加盟、爲寓意新中國之實質的參加者、已不待言、再此連繫之歐亞防共加盟國之國際的政治革新勢力、確信能由日滿兩國與新中國建設以相當生成發展、此外如日滿華防共結圈之確立、乃對由北方而來之極東赤化勢力之鐵壁防共、布陣完成、我滿洲國、除貢獻於擁護世界人類文明外、並有極東和平直接監視國之意義因此滿洲國之使命、誠重且大使東亞新秩序建設益趨積極也、

% % %

加入協定之經緯

以匈牙利承認我國造成前提
接日德意招請張揆欣然慨允

在滿洲國外交史上印一劃期的互步之日德意防共協定加盟、由滿洲國立國是觀之、乃當然之歸宿、惟加盟之速、誠出人意料之外、

蓋去年五月前後、政府方面、已將全權付與遣歐經濟使節團長韓經濟部大臣、一時會傳舉行加盟簽字、惟後因對第三國方面之關係、不得已而停頓、爾來我政府、即經日本政府、從事刺探德意兩國之動向、不强德意兩國、均忙於捷克問題與西班牙問題、無暇再顧我國對加定盟問題、迨至本年、因捷克問題解決、其他中歐諸國亦漸接近德意樞軸、加盟問題、至斯始見長足進展、最先爲匈牙利承認我國、匈牙利之承認我國、應視爲防共協定加盟之前提因此滿匈兩國之協定加盟、始有實性、

一月十六日、駐新京日德意三國代表、同赴外務局、訪問蔡長官、披瀝公式招請加盟之意向、政府聞此、遂將此案提出同日午後定例國務院會議磋商之結果、至國務院會議散會後、終至發表人所共知之歷史的聲明、而堂堂闡明我國有加盟之用意、翌十七日午前十一時、日本大使代理加藤參事官、瓦谷訥德公使、高泰齋意公使、又相携往訪國務院、晤張國務總理、作正式加盟之招請、對此、張國務總理則欣然表示參加、至是於事實上、我國終至加盟於防共協定、

次由張國務總理、與三國代表磋商之結果、決定命外務局與三國間、折衝關於加盟手續之事務、已於圓滿諒解下、與匈牙利加盟同日、在新京由張國務總理與三國代表權田大使、瓦谷訥德高泰齋公使間、作成加盟議定書、

海南島東要衝文昌
日軍突入完全佔領

【海口廿三日電】由南渡江左岸、開始行動之野戰木部隊廿二日午後五時、到達海南島東部之要衝文昌東端、攻擊少數之敵、將此向西方壓迫、同時突入該市內、午後時七半、完全將其佔領

關於九龍誤炸事件
日外相表明遺憾意

【東京廿三日】關于廿一日日本陸軍機、於爆擊中國領深圳殘敵本據中、爆彈落於接壤地英領九龍租界地內之事件、已於即日午后、岡崎廣東總領事、對于同地駐在英國總領事、表明遺憾之意、並約以於將事實調查後、在可能範圍內、急速予以善處、然據現地陸軍當局之現場調查、已判明該事件、全屬日方之過失、故有田外相、廿三日正午、特請庫雷吉英國駐日大使、至外務省、以公文、表明帝國政府對于該事件、深甚遺憾之意、同時關于此種事件之防止、亦約以講萬全之策、再關于對死傷者及其他之賠償問題、告以決依双方現地當局間之折衝、速使解決之意、約廿分會談終了云、

下山外人赴滬

【九江廿三日電】現留廬山牯嶺之外人四十七名、由日軍保護、在冷雨紛紛之廿二日下午三時、安然下山、山麓蓮華洞分乘軍隊特備之汽車、到九江領事館、稍息後、下午六時、乘輪、今晨開往上海矣、

重慶、昆明、仰光間定期航空開辦

【上海廿三日電】據重慶來電云、中國航空公司重慶、昆明、仰光間定期航空、將自廿八日正式開辦、

參政會主要決議
第二期戰時行政計劃等

【香港廿三日電】據重慶來電、第三次國民參政會、廿一日已將閉會時舉行、至該會通過之主要決議案如左、

一、抗戰決議案、該案當第二期抗戰開始之際、重行宣言擁護抗戰國策、以蔣介石之反撥近衞聲明論、爲今後抗戰國策唯一之標準、

一、軍事關係重要都市工業地域防空强化案、大空軍建設案、囚犯之軍務服役案及其他

一、內政關係、積極的建設西南案、糧食調整案、陝康建設視察團組織案、全國人之登

一、第二期戰時行政計劃案、關于今後二年間、軍事外交及其他、部門之一切計劃、(政府提出)

一、兵役法修正案、以兵役義務之平等爲原則者、(政府提出)

榆衛戍區總司令劉峙就任

【上海廿三日電】據自重慶來電、蔣政權、廿一日已任命蔣介石直系將領、前河南省主席劉峙、爲重慶衛戍區總司令云、

急襲淳河寨匪團

【北京二十二日電】警備順義(冀東)之大村部隊、十九日急襲蠢動於順義西北二十四公里淳河寨附近約二百匪團、當將其殲滅、匪棄屍百五十、俘虜二十九、

瓊山海口兩治安維持會
期島民安居樂業

【海口廿三日電】首都瓊山誕生治安維持會後、今海南島第一大埠海口、又設立治安維持會、於是海南島完全與蔣政權絕緣、而堂堂邁出更生之巨步矣、海南島之政治經濟中心、乃瓊山、海口、此兩中心地之治安維持會、事實上固無異海南島之新政權也、該會與日軍協力、努力確保治安、同時呼籲島內民衆、以期一致建設新秩序、並着手改革極形紊亂之稅制、關於治安方面、一兩日內瓊山、海口警察局、可正式誕生、與日軍戰果之擴張併行、努力擴大新勢力、財政方面、排除喘息於過去軍閥壓重程下之民衆過重負擔、並根本改革之、以助成產業開發、而期島民安居樂業、因兩治安維持會之整備機構與活動其全島之更生、必能以意外之速度實現、殊堪期待也、

安南當局不許可運貨
海防港大混亂
各國船陷於進退兩難

【河內廿三日電】素爲援蔣路之海防、自最近二週以來、已完全停止其技能、蓋目下海防港停泊向中國滿貨物之各國船七八隻、因不得運貨許可、皆陷於進退兩難、安南當局自發此不許航運貨物之命令後、狹隘之海防港呈相當之混亂、華方輸送機關、對此非難之聲頗高、惟安南當局、稱本諸本國之命令決不許可航運貨物、並因各方面之陳情 目下已向本國具報目下之實情 無論如何安南當局出如此斷然處置、爲殊值注目之現象云、

貴族院預算會議

【東京廿三日電】貴族院豫算總會最後日、廿三日上午九時四十五分開會、赤池濃氏(同和)、質問政府對於工部局之所見、工部局是否有維持治安能力、且是否懷有誠意平沼首相答稱 關於維持治安請求根本對策 已向現地 發去訓令 有田外相答稱、在某種意味上、工部局對於維持上海治安、是無能力、且無誠意、日方雖有恒久措置、但尙難言明、赤池氏復問政府未考慮返還租界乎、平沼首相答以必須全般考慮、繼之赤池氏更問第三國在華權益及猶太人問題、淺田良逸男質問貿易問題三案附託於分科會正午散會

滬抗日報大衝動

【上海廿三日電】抗日暗殺事件、依然連日不息、上海各報、日文報、華文報、西文報、無不對此表示重大關心、均大事標題、而關於廿二日對市政府巡捕暗殺事件、國府報或譏爲僞警僞偵緝員所襲擊、或謂爲除奸未成、流彈傷人、總之、依然登載煽動的記事、但廿二日下午、日方對工部局提出關於撲滅暗殺之具體的强硬要求書、殊予抗日各報以一大衝動、各報一齊執筆著論、標題乃用『日本擬侵奪租界警察權、日本側揚言採取獨自行動、以恫嚇租界』等大字標題、更曲肇爲文曰『租界當局、自上海戰後、對於維持治安、傾注全力、頗舉巨大成績、現在華人巡警二萬四千餘名 外人巡日本隊 印度隊巡警 兩千餘名、總數不下六千數百名、雖處理任何事件亦綽有餘裕、加之機械化義勇隊兩千人、在待機中、英美等各國軍隊、亦極協力、是以租界當局維持治安之實力、無絲毫可異議者、不待言矣、』足証國府側深恐日方對於租界政府、以力進行、狼狽窘態、昭然如實

向英挪領事
日海軍提出抗議

【上海廿二日電】維新政府、關於華中日軍佔領地域向佔領地域外輸出米穀等、加以嚴重限制、然而本月十二日、在揚子江許浦口、竟有領受日軍及治安維持會許可証之英船大通號與協和號、在開往上海之名義下、裝載巨量之米後、未按指定搬運、換載入船側繫船之無許可英船蘇州號及挪威船達巴號、蘇州號駛赴汕頭、達巴號不知開往何處、十五日英國航洋貨物船貝桑號、亦載多量之米、開往某處、担任沿岸警備之日本海軍、廿二日、經駐滬英挪兩國領事、提出抗議、今後如有如斯不正當事件宜講求有效適切方法、

東鄉・李會談
協議漁約問題

【莫斯科廿二日電】東鄉大使、廿二日下午三時半、到外務人民委員部、訪晤李維諾夫外務人民委員、協議漁業條約問題、約經兩小時始畢、双方僅行重述從前之主張、結局、意見未見一致、李維諾夫委員似將向政府通報日方之主張、

黨國群像

企圖實現回教王國之馬鴻逵

由來回教徒從事政治者、多傾於事大主義、抗戰當初西北五馬、雖一時爲蔣政權懷柔政策所繫、然月牙旗色、漸次背馳、大有鞭馬麼然而返之勢、最値注目者、厥爲『回教王國』是、彼輩爲實現計、(遠望或可觀出、)而尙未覩出有不擇手段之意、總之吾人以爲前此西北回教徒中持有絕對勢力之五馬聯盟亘頭馬鴻逵反共聲明之消息殊使人大快

蓋西北地區之中國共產党積極露骨工作、已使五馬首領、無可再忍、問題所在、祗爲五馬聯盟如何產生馬鴻逵之反共聲明、以及以如何形勢寄與新中國繁榮耳、

蔣政權對於西北回教徒懷柔工作、相當活躍、日前抗日聲明、亦同出此轍『共產主義絕不相容回教徒』之觀念、似非可盡信然而爲馬鴻逵計、豈嘗盡忘共產軍改變夫子自身軍隊子弟爲共產軍、組織赤色回教教導聯隊、立於抗日戰線歟?

當此之際、深切認識回教徒、殆亦建設東亞新秩序之必要也、

聘任長年法律顧問

啓者本號並本人於本年二月十一日聘請本多喬行爲常年法律顧問嗣後關於本號並本人名譽信用及財產上一切權利並法律行爲等完全委任該法律顧問代爲保障辦理恐未週知特此聲明

雲閣電影院
鴻增祥絲房金店
鴻興隆絲房金店
成泰長洋燭汽水公司
財東總監理李雲閣謹啓

受聘長年法律顧問

啓者本律師於本年二月十一日經李雲閣君聘爲常年法律顧問自聘任後倘有侵占該君名譽信用及財產上一切權利並法律行爲者本律師負完全保障及辦理之責特此週知

事務所奉天小西關大什字街電話(二)二二三四番

辯護士 法學士 本多喬行謹啓

開豐鐵道株式會社開催株主總會公告

茲定於康德六年二月二十五日午後一時在本會社內開第十二回定時株主總會希各株主屆時携帶與前送存本會社相符之印鑑先期簽到如委託其他株主代表時亦須有同印鑑署章委任狀爲憑特此公告

聲明遺失引換証作廢

啓者敝號委託栗格營子廣義泉代運大連埠頭萬義長名下大豆兩火車於康德六年二月十一日領進鐵路局發給壹號貳號貨物引換証倆紙二張敝員一時不愼途中遺失除呈請路局備案外特此登報聲明作廢如有拾得者概作無效

聲明商號洮南縣 德盛長啓

艾芝田聲明

啓者敝人艾芝田今與堂叔妹夫李樹發脫離親屬錢財及其他一切事務關係凡彼今後無論發生任何事故概與敝人無涉經双方同意特此登報聲明

李樹發聲明

啓者敝人李樹發今與堂叔姻兄艾芝田脫離親屬錢財及其他一切事務關係凡彼今後無論發生任何事故概與敝人無涉經双方同意特此登報聲明

鄭重聲明

啓者敝人在日站開設天聚東三十餘載經理人等屢經更易有死亡者有出號者關于與親友担任保証者曾有多數現爲整頓營業經理由馬錫九自己担任所有對外一切担保事件統限舊歷正月末日止持原保條到天聚東另蓋馬錫九名章否則概不負責特此登報聲明

奉天日本站宮島町三番地天聚東經理 馬錫九啓

失照聲明

鄙人有淸字執票一四一五一號坐落長嶺縣三區龍頭山屯面積四十一晌四原額地上四晌九畝四原扣地二十六晌四畝六頭段東至張姓西至姓南徐姓北于姓二段東至農安西至王南史北姚姓大同元年五月十八日受匪害喪失除呈縣補發外落何人之手概作廢紙

薛萬昌啓

失照聲明

啓者茲爲白雲祥借到鄙人名下國幣二百五十元正並有借據以張國珍熟地五晌作押又以坐落盤石縣之契照一紙作爲押品但因鄙人之髮妻吳氏私奔竟將押品契照潛携因恐事出意外鄙人除呈報盤石縣公署補發新照外理合登報聲明作廢嗣後無論落於中外任何人之手均作無效謹將該照坐落四至列下盤石縣小甸子村永安甲計地九晌東至許姓西至分水南至邵姓北至王姓

鄙人朝陽鎭街 曲德發啓

更正聲明

見報有私冒本人名義聲明啓事特此更正並聲明給次子永安立退還養膳字據實自甘願並有中人當面得三方同意合法成立次子永安實無擅自强蓋本人名戳等情特此更正

康德六年二月二十日

西本縣 田孟氏啓

更正

見報有私冒本人名義登啓事今珍重聲明給內兄田永安任中人實出自願內兄實無私自强蓋本人名戳情事特此更正聲明保護田永安名譽前報無效

康德六年二月二十日

西豐縣 高大柱 田玉彩 仝啓

招用譒譯

某機關擬用譒譯數名月薪五十元以上至八十元以內、在職期間仍按成績增長、志願者請携帶履歷書到奉天日站富士町大同社面談、

我國參加歷史的防共協定
全國民衆表示喜慶與支援

【新京專電】滿洲國政府決於今廿四日加盟防共協定 於參加議定書 調印竣事 名實俱爲防共國家 向防共戰線新使命邁進 而滿洲國四千萬民衆 對於政府參加歷史的防共協定 表示爲滿洲國之喜慶 並絕對的支援 即我滿洲國 建國以來 與友邦日本、由共同防衛盟稱常立防共最前線 排除北方赤色勢力 政府與四千萬民衆、俱由日滿日一德一心立場、日德防共協定成立以來 實質的與防共協定國同樣、向排共運動、傾注全力、爲人類最大幸福之世界和平、有所貢獻、政府此項之參加議定書 正式調印、名實相符吾四千萬民衆、須爲世界防共戰線戰士、爲世界和平之使者、踏上人類幸福之壯途、吾四千萬民衆 須爲防共戰士對於輝煌防共新使命期共萬全、更與鄰邦新中國同志、共相提携、爲世界平和、同政府共前邁進、

協和會排共運動
積極展開工作

（一）滿洲國之排共運動已由協和會從事徹底之防禦祇以共產主義與滿洲國之建國精神根本不能相容而國際共產党與協和會、更屬正面相向、形成兩國世界觀、殊有一決雌雄之運命、是以 展開協和會之活動、由東亞之天地、解放共產主義之禍害、以完成王道光輝之偉業者、極屬可能、滿洲建國之理想、係與日本立於一德一心之大義擬以王道成就道義革命於地上者因之首先自東亞之天地、驅逐國際共產黨懷有赤化陰謀之執拗的策謀、而由共殘虐侵蝕之魔手中解放東亞諸民族、救之以王道 此即所謂與建國同時所肩荷之滿洲國崇高的使命、亦即國策也、因此、凡防共排共之運動悉採取所有之形式、以活潑從事展開、直至現在、仍屬熾烈與之交戰、誠乃當然者也、赤魔在東亞方面之以侵蝕、以在鄰邦之中國最爲顯然、共慘禍盡人皆知 無庸贅述、共由中國共產黨所施國際共產黨執拗陰險之策動除日本之外已遍及全東亞、滿洲國亦有國際共產黨指導下之中國共產黨滿洲省委員會、在各地企圖共細胞組織、極力懷柔或誘導匪賊等、以期共暗躍、殊屬加甚、惟此等終因我方繼續不斷之防共排共的活動、悉未成功、漸次歸於敗退、不待言矣、但赤魔根據之蘇聯、尚有接壤之地理的關係、竟自我國建國以還所受赤化之脅威、更屬莫大即係中國共產黨滿洲省委員會在各地扶植共細胞組織、煽動不穩分子、或援助匪賊、供給武器子彈、以及派遣揮官宣傳班等潛入國內從事擾亂治安之活動、極形活潑、尤其例如北鐵接收之前、則此種赤化之陰謀工作會頻發不已以故日滿軍警、爲討伐與肅清、實不能不予以莫大之勞力、至於在東部國境方面所蟠踞蠢動之、所謂共產匪等、因蘇聯供給武器子彈乃返覆爲其反滿抗日之活動、待討伐軍接近時、即自由越境、逃入於蘇聯領土之內、及至討伐軍去時、則又復大舉潛入、跳梁跋扈、任所欲爲、竟使附近一帶之居民、咸處於其影響之下、

（二）在如斯之狀況下、滿洲國之排共運動、自來即對於此等匪團、係以武力討伐爲主力、固無論矣、總之此等只爲應急措置之排共活動而已、至其根本將策之排共活動、則自屬應由有護持或宣揚我建國精神的使命之協和會組織以進行之、此在過去亦所實行者矣、即係以滿洲建國而對赤魔侵蝕東方施以一大反擊之日滿兩國、遂奉八紘一宇之大理想、共期王道世界之光輝、殆於新的世界觀之下、開始進軍、而於此進軍之前、所具有必須克服之運命者、乃共產主義也、乃共產党之破壞陰謀也 且爲期完成建國理想 以其主要任務之一部者擔任思想戰之協和會、對於此方面、以與國際共產党有所對抗、因是極形恐怖的精神浸透之國際共產黨、竟構成凡有之醜謬中傷、企圖協和會之潰滅、並擬嗾使或煽動會的精神浸透之凡有策術、故會的組織之進展、施弄其妨碍協和會爲排除共赤魔執拗陰險之蠢動、乃逐一進步、積極謀宣揚王道精神之進展、俾獲得堅實之成、於是隨從共匪討伐軍、從事宣撫工作、或招開國民總動員的排共大會、又以新聞、雜誌、軍行本、宣傳畫等不斷作排共宣傳之工作、此等情形、皆係由協和會爲之排共活動也、

（四）茲者我國已正式加盟於日、德、意防共協定、因產除世界人類公敵之國際共產黨禍患、姑不問洋之東西、不論民族之如何、爲其生存計、誠絕對必須緊急之條件、我等、須以參加防共協定機會 殊期望協和會積極的展開排共之活動 委以國民之名義、或以東亞全民族之名義、而極力支持之、

訪歐使節團
報告講演會昨晚
盛大舉行矣
往聽市民極其踴躍

本報主辦

本報主辦之〃訪歐使節團報告講演會〃、已於昨晚在城內瀋陽縣胡同、第二女子國民學校大講堂內盛大舉行、市內民衆紛往觀聽、場內坐無餘地、人爲之滿、足徵我國民對使節團一行之重視也、當晚依時開會、首由本報社長代表致開會辭、旋由使節團團員王秉鐸氏、登臺講演題爲〃訪歐經過及其感想〃歷述該團完成重大使命及在歐洲各國經過情形 一般聽衆 聆聽之後 均感莫大興趣與感激、王氏講演畢、乃按次由團員中分別登臺講演、茲將其餘使節團諸氏預定之演題列下

訪歐所感 韓雲階　歐羅巴之印象 王慶璋

環遊歐羅巴 憲原　訪歐漫談 汪兆璠

以上諸氏講演畢、乃開始映演『訪歐實况電影』世界列强風景、以及我使節團到處受國賓待遇之歡迎盛况、極引起觀衆之興趣與感激云、

蔡外務局長官 特任式舉行

【新京專電】隨同外務局長官特任昇格之官制改正、蔡外務局長官之特任式、於二十三日午後三時、在宮內府勤民殿舉行、皇帝陛下、定刻二時、率從張侍從武官長以下扈從員、御臨式場、張國務總理侍立、傳達官記、午後二時十分、特任式終了、

特任 外務局長官 蔡運升

成田書記官歸任

【新京專電】成田駐滿大使館政務課長、爲磋商關於滿洲國參加防共協定手續其他等要務、前次東上、頃以公畢、二十三日乘亞號歸任、

佐久間駐萊公使過奉

【新京專電】佐久間萊多維亞公使預定乘廿四日午前十一時四十分列車來京、而該公使於同日午後一時四十分、乘亞細亞號赴哈爾濱、對於齊齊哈爾、吉林、延吉之領事館閉館式、以外務大臣代理而行參列、俟東部國境視察後、下月三日許、復行來京、

滿·日·華
可及的自給自足爲主眼
我國物動計劃成案

【新京專電】滿洲國爲即應建設的東亞、新經濟體勢、本年四月以後一年之物動計畫、與日本相呼應、目下關於機關、愼重進行研究、最近已得成案、而該案目標、以日滿華可及的謀自給自足爲主眼、對處東亞經濟普羅克新階段、而其中核的存在之滿洲國、對於不要、不急事業之資材、極力簡約乃至展緩實施、一方軍需、並產業五年計畫遂行所用資材之供給、積極的確保、從而銑鐵、煤炭、飼料等滿洲側生產品之對日供給、隨同產業計畫進行、必然增加、同時鋼材及其他五年計畫建設資材之日本輸入額、亦預想相當增加、

航空諸種施設
交通都直轄管理

【新京專電】交通部爲順應內外情勢、謀國內航空施設之整備擴充、決定將從來滿洲航空會社或軍方管理之飛行場及附隨諸施設、亦後歸於交通部直轄管理、因之分全國爲新京、奉天、哈爾濱、牡丹江、佳木斯、齊齊哈爾、承德七管區、各地各置事務官或技佐、開設航空處、今後滿洲航空會社、注力於器械整備充實、並向乘員養成等之技術方面、有所努力、而從前產業部所管之全國觀象台、亦全部移管交通部云、

食料品貯藏會社
設立計畫

【新京專電】新京市公署、擬定不論春夏秋冬、凡新鮮蔬菜、果實類、生魚鳥獸肉、均以廉價豐富供給國都市民、目下計劃設立之食料品貯藏會社、近將創立、開發起人會後、豫定以純特殊法人、誕生、今春四月開業、資本金爲百二十萬圓、滿洲國、市公署各担三分之一、共餘三分之一、由日本水產會社及其他民間側、出資創立、關於該會社創立、日本水產會社、爲與現地側創立準備、特派該社東海支所長武尾彌一氏前來、該氏於廿三日抵京、談稱、貯藏會社以食料品物價調節爲目的、創立之曉、與現在之中央卸賣市場會社、取密接關係、進行事業、日本水產會社、將資本一部及技術方面知識、提供與新會社、如與現地當局間磋商竣事、則吾人在彼方將提携新會社事業運營、

在連華商商會 對吳將軍拍激勵電

【大連專電】此次吳佩孚將軍之蹶起、予各方面頗大衝動、然大連市、大連西崗、西大連之三商會、廿三日午前、於大連市商會、幹部已行集合協議之結果、全體連名對吳將軍、已拍去希爲中國復興、益加努力之激勵電云、

華北交通會社問題 松岡宇佐美協議

華北交通會社、約於三月中旬可設立、該社總裁內定宇佐美滿鐵顧問、廿四日乘飛行機由北京至大連、會見奉天於大連之松岡滿鐵總裁 討論該社今後之諸問題、進行重要之協議云、

日人初中等教員 採用考試決定

【新京專電】教育司日前募集日本滿洲之六年度日系初中等教員、於應募者一千三百餘名中、試驗詮考結果、決採用初等百七十名、中等百卅一名、計三百一名、此中、女教員（初等）廿三名、年齡均在廿一、二歲、爲大陸教育而一身貢獻之女性、中等教員自四月一日起、兩個月半、初等教員僅（男）自五月一日起、一年八個月間、各在新京、中央師道訓練處受講習、然後送至滿洲國教育界第一線、

由滿鐵担當籌設 開拓科學研究所

關於對應東亞新秩序建設之滿日開拓國策、現已數次由滿洲現地側與日本政府側間、進行協議、而現在進行中之開拓業務、關於開拓民現地之勞働能率、保健衞生等根本的綜合科學研究、尚未實施、滿洲國政府當局、認爲有急速實現必要、而基於預算並官制上手續及其他諸事情、鑑於緊急實施困難、滿鐵、拓務省、滿拓及其他關係各機關協議結果、以急需之當面對策、決定由滿鐵担任、因之 滿鐵委囑日前來滿實地視察之日本勞働科學研究所長暉峻義等氏、設置開拓科學研究所、十四年度起、亘三年間、作根本的調查研究、該研究所之概要、貢獻開拓國策上與大、頗堪期待

一、設置地方、東滿牡丹江鐵道局管內

一、調查範圍

（甲）移住後開拓民之勞働能率

（乙）勞働能率上最適合之耕作面積

（丙）氣候風土並衣食住全般的開拓民衞生之研究、

（丁）其他即應現地之農民科學研究

一、調查方法

昭和十四年度起、亘三年間、暉峻博士以下勞働科學研究所員四五名、入開拓科學研究所、開拓民、衣、食、住、勞働及其他、全於同一生活條件下以所員自體 爲研究材料第一年度（預算十萬圓）爲準備期、

第二年度爲正式的研究期、第三年度爲研究整理期、

本研究根據前記理由、由滿鐵担當、將來研究所、擴充爲恒久的機關、似由滿洲國當局担當云、

協和會省本部長 會議第一日情形

【新京專電】協和會省本部長會議、第一日自二十三日午前九時半、於中央側張會長橋本中央本部長、孫副本部長、皆川總務部長以下各科長、地方側各省本部長各省本部事務長、並縣事務長縣指導員、其他政府特殊會社關係者百餘名參集之下、在日滿軍人會館開催、先有皆川總務部長之開會辭、繼而一同對國旗敬禮、張會長（滿語）橋本中央本部（日語）捧讀賜協和會之勅語、更張會長、有一場之訓辭、繼而橋本中央本部長、亦有致辭、其次一同起立、對殉職職員之英靈、默禱一分鐘後、由各省本部長、有各省本部前年度工作經過報告、正午一旦休憩午後自一時再開、由橋本本部長有康德六年度工作方針之指示、

議云、

配給會社 創立總會

【新京專電】生活必需品配給會社、創立總會、在廿三日午前十時於新京舉行、葆社長以下重要陣容決定發起人及接受股、既已決定直行登記、業務開後及準備今後各進行事項、約四日以後可見云、

三江警備軍歌完成

【新京專電】三江地區警備軍前爲作成三江警備軍歌計、已開始由全滿募集、關于收到之六百餘篇詩歌、經治安部嚴選結果、已採用三江精軍指導所員彭金城氏之作、近經園山民平氏作曲完成、因決於三月五日、經新京軍樂隊之手向全滿放送云、

滿洲土地建築物 代償問題

隨同滿鐵附屬地、行政權移讓滿洲國當時、對於滿鐵土地建築物代償問題、以目下東上中之佐佐木副總裁爲中心、日本政府居中折衝、由滿鐵當時起、滿鐵財產五千八百萬元查定、續行折衝、而日本政府、對於現在滿鐵委託經營中之北鮮鐵路、全部三千五百元查定、其代償一部、似乎有如是之意向、最近該問題、朝鮮總督府方面、依據茂山鐵礦開發計畫 會寧淸津間之北鮮鐵道一部返還問題 又成爲問題、而該問題既於總督府滿鐵間所行之折衝、再北鮮線一部返還之處、大體以會寧次驛中島驛、欲切斷滿鐵鮮鐵滿鐵爲將來滿洲國裏之玄關整備羅津港之繁榮、使中島 羅津間連絡 完成北鮮鐵道復線之功能考慮大體意見纏綿滿鐵俟候日本政府之意見表示如何 而且滿鐵附屬地行政權移讓、伴隨代償金問題、國策會社與原株式會社與滿鐵帳簿上之財產問題、均有相當之關係、故日本政府之方針與此問題之趨勢均堪注目云、

焚照聲明作廢

敝人楊貴於民國十九年七月一日被焚補發外前曾登報聲明作廢惟以刊誤關係特再登報聲明作廢

領名	坐落	字號	畝數	照類
楊貴	朱卜啓圍	恭字七六號	一·〇〇	戶管
〃	〃	〃七九〃	一·五〇	〃
〃	〃	〃七七〃	一·五〇	〃
〃	〃	〃一六二〃	三·〇〇	〃
〃	〃	〃二八九〃	三七·五〇	〃
〃	〃	〃三五四〃	五·〇〇	〃
〃	〃	〃	五·〇〇	〃
〃	〃	〃	二八五·〇〇	戶管
〃	〃	〃	一四三·八〇	〃
〃	〃	〃	五〇·〇〇	〃
〃	〃	〃	一三〇·〇〇	〃
〃	〃	二三六	一四二·〇〇	〃
〃	〃	〃	一五·〇〇	〃
〃	〃	恭夾字四八八	七三·一〇	戶管
〃	〃	〃	四〇·六〇	〃
〃	朱卜啓圍	淸賦二八	二五·〇〇	大照
〃	〃	八五四	五·〇〇	〃
〃	〃	九三五	五·〇〇	〃
〃	〃	九七四	五·〇〇	大照
〃	阿木巴勒克圍	公字三一四	一二九·三〇	戶管
〃	〃	〃三一五	三六·五〇	〃
〃	〃	〃三一六	三〇·〇〇	〃
〃	〃	〃	三·〇〇	〃
〃	〃	三一七	一一·九〇	〃
〃	〃	三三一	二八·〇〇	〃
〃	〃	六一九一	三八·九〇	〃
〃	〃	六二八	二七·二〇	〃
〃	〃	二九二	二七·四五	〃
〃	〃	〃	二七·四五	〃
〃	阿木巴勒克圍	淸賦元號	三〇·〇〇	大照
〃	〃	二九〇	一〇·〇〇	〃
〃	〃	三一七	八·〇〇	〃
〃	〃	一三三八	一〇·〇〇	〃
〃	〃	七三一	二一·三〇	〃
王相海	米卜啓圍	恭字一八四	二八·〇〇	〃
〃	〃	淸賦八八九	四〇·〇〇	〃
高殿宅	〃	恭字二六三一	二〇·〇〇	〃
辛茂德	阿木巴勒克圍	公字四三一一	一一·七〇	〃
石萬富	〃	二九四	一二·六〇	戶管
〃	〃	三〇五	八·四〇	大照
〃	〃	二九九	一〇·〇〇	戶管
〃	〃	二九六	二·二〇	大照

計 照四十二張

東豐縣沙河鎭 楊貴啓

感謝討伐軍之德政

人在家坐禍生天來去年三月廿六日晚間忽來帮匪數百打家刼舍强搶物件並勒綁去人質若干敝等不幸罹此奇禍最可憐者薛德臣之嬰孩年僅三齡家中不啻掌上明珠此次被匪擄去從匪山窩倍受梏虐諒他小命難保經過十月之久於本年一月二十四日鈴菊司令官部屬蘇少校率帶勇敢皇軍到長白縣八道溝討伐賊匪將蹂躪敝村之匪（文明軍）匪窩十三處全數剿滅並救出人質四名敝等置諸度外被綁之人質安全脫險歸家敝等感激零涕大德難酬謹此登載聊表微忱

此次脫險之人質氏名年令如左記

魏明禮年十三歲　韓平年六歲

薛增起年廿八歲　薛長順年三歲

臨江縣六道溝 感謝人 魏學孔 薛德臣 韓周氏 仝啓

聘任長期法律顧問啓事

啓者敝人現聘任律師王大中爲長期法律顧問無論何時如有害敝人身命財產自由名譽各權益加侵害者統由王律師負保障之責特此聲明康德六月一月廿四日

蓋平縣城花牆子胡同一四〇號 鄭李氏啓

受任長期法律顧問啓事

啓者敝律師於康德六年一月受鄭李氏聘爲長期法律顧問無論已往將來如有對鄭李氏一切權益加侵害者敝律師必依法代爲排除特此聲明

康德六年一月廿四日

事務所奉天市工業區五馬路十四號 電話二局四四四二號

營口市東雙橋街怡心里十四號

律師 王大中啓

銀兩聲明廣告

敬啓者本公司所分設南北省及外埠之各枝行均無權以本公司名義在外除取貨物揭借款項及與銀行銀號或錢莊立摺以銀兩往來等事因各枝行所有[illegible]沽之貨物統由香港總行供給而枝行日用所需亦係發現款交易之故也至於揭借款項之簽押權祇有總行之○馮君福田○馮君樸成○梁君應權三位執行而已否則一概無效計枝行所有之圖章亦不過保收貨項現款收貨項匯款收貨項担保銀信及蓋發貨單所用而已實向來不設揭借銀兩之圖章也倘有以銀兩經借各枝行無論其經手人均該行之司事或平常經律俱屬個人之私交易概與本公司無涉縱以本公司名義或蓋該枝行圖章立單揭借或担保等件均作無效還有各埠之平常代理或總代理尤非本公司責本所做之生意如有與人銀兩轇轕則與本公司更無關係爲先此登報聲明以免後論

廣生行有限公司香港總行啓

焚照公告作廢

左記地照於康德元年十二月十九日在左江村公所被匪焚毀遺失合行登報公告作廢

通化縣長 馮錫藩

領名	地目	等則	東	西	南	北	畝數	照類	坐落
李德順	旱田	中則	本地	硷頭	江心	河心	九畝	大照	左江村北二道江
朱廣太	〃	〃	大道	河	本地	山崗	三畝	〃	〃
〃	〃	〃	坎道	溝	坎上劉姓	本地	六畝	〃	〃
〃	〃	下則	大道	河	本地	〃	三二	〃	〃
李中翰	〃	中則	溝本地	田姓	小橫道	姚姓	十八畝	戶管	〃
〃	〃	下則	四至本地				十二畝	大照	〃
劉永吉	〃	中則	江坎	劉姓	（本地	本地	六畝	執照	〃
〃	〃	〃	四至全上				六畝	〃	〃
〃	〃	〃	〃				八畝	〃	〃
〃	〃	〃	〃				三畝	〃	〃
吉	〃	〃	江	沈姓	本地	李姓	二畝	〃	〃
劉永貴祥	〃	〃	四至全上				二畝	〃	〃
劉盛元	旱田	下則	四至全上				二十畝	〃	〃
張文才	〃	中則	宋姓壕溝	徐姓溝壕	徐姓坎	本地	四畝四分	戶管	〃
〃	〃	〃	四至本地				十六畝	〃	〃
石英德	〃	〃	李姓	沈張	劉姓	李姓	三六畝	戶管	〃
〃	〃	〃	李姓	解姓	李姓	李姓	十畝	〃	〃
宋耀堂	〃	〃	劉姓	劉姓	劉姓	李姓	八畝	〃	〃
〃	〃	〃	石門	崗楚	本地	崗頂劉姓	二畝	〃	〃
〃	〃	〃	四至全上				九分	〃	〃
〃	〃	〃	四至全上				九畝	大照	〃
宋耀宗	〃	下則	四至全上				十畝	〃	〃
〃	〃	下則	四至全上				八畝	〃	〃
楚寶玉	〃	中則	崗道	李姓	王姓	田姓道	六畝	〃	〃
〃	〃	〃	四至全上				四畝	〃	〃
〃	〃	下則	四至全上				五畝	〃	〃
〃	〃	〃	四至全上				八畝	〃	〃
〃	〃	〃	四至全上				十畝	〃	〃
趙德金	〃	中則	河	河金家坎壕			六畝	〃	〃
〃	〃	下則	四至本地				四畝	〃	〃
王成文	〃	中則	河	河	河	金家	二畝	戶管	〃
劉珍	〃	下則	江	李姓	趙徐車道	坎本地	六畝	大照	〃
劉永祥	〃	中則	四至全上				六畝	〃	〃
〃	〃	〃	四至全上				八畝	〃	〃
〃	〃	〃	四至全上				十一畝	〃	〃
李茂	〃	〃	崔姓	道	田姓		十七畝二分	〃	〃
〃	〃	〃	四至全上				六畝	大照	〃
〃	〃	下則	四至全上				五畝	〃	〃
〃	〃	〃	四至全上				十二畝	〃	〃
朱萬發	〃	中則	崗頂	會姓	唐姓	崗頂	六畝	戶管	左江村小樣子溝
〃	〃	〃	四至全上				四畝一分	戶管	〃
〃	〃	下則	四至全上				五畝	大照	〃
〃	〃	〃	四至全上				八畝	〃	〃
于翔鵬	〃	中則	山頂	大河	小溝	于姓	二畝	〃	〃
〃	〃	〃	〃	〃	〃	山頭中心	十一畝	〃	〃
〃	〃	〃	四至全上				五畝	契尾	不詳
〃	〃	〃	四至全上				六畝	大照	〃
〃	〃	〃	四至全上				二五畝	〃	〃
姚慶喜	〃	〃	車道	分水	趙姓	李姓	六畝	戶管	左江村土別溝
〃	〃	下則	道	崗	李姓	山	二八畝	〃	〃
毛洪福	〃	中則	李姓	劉姓	水溝	李姓	六畝	大照	左江村馮家溝
姚永河	〃	〃	郭李姓	李姓	李姓	唐姓	四畝	執照	北大央
姚永山	〃	〃	李姓	小石墻	線姓	高力道	二畝	〃	〃
〃	〃	〃	李姓	李姓	李姓	郭姓	十四畝	大照	〃
〃	〃	〃	四至全上				十二畝	〃	〃
張德全	〃	〃	于姓	崔姓	崗	河	三畝	契尾	大西岔水洞溝
〃	〃	〃	四至全上				六畝	大照	〃
〃	〃	〃	于姓	崔姓	本地	河	六畝	〃	〃
〃	〃	〃		河	崗		三十畝	〃	〃
〃	〃	城則		崗	河		十二畝	〃	〃
〃	〃	〃		本地			十八畝	〃	〃
高榮軒	〃	中則	山坡	山坡	溝門	山	十二畝	〃	左江村東平溝
朱廣盛	〃	〃	老崗頂	仝	溝口	大河	九畝	契尾	左江村裏大樣子
〃	〃	下則	崗頂	崗頂	本地	本地	三九畝	〃	溝

寫眞畫報『斯民』代派所募集

對奉天省各市縣及與此相毗連之省市縣未設有代派所之地方有願辦理者待遇優厚函索簡章及樣本附郵票十八分即寄

奉天小西關魁星里六號

斯民奉天省辦事處

國樂唱片

CORONA

恭賀年禧　三期特選　精粹唱片

京劇

馬連良
楊寳忠操琴
唱
借東風 K115
范仲禹 K116

言菊朋
李慕良操琴
唱
空城計 K117
捉放曹 K118

譚富英
譚門正宗
唱
四郎探母 K129
問樵闇府 K128

金少山
南北馳名大面
唱
牧虎關 K137

程硯秋
四大名旦之一
唱
女起解 K120
(四恨)
荒山淚 K113

李多奎
南北著名老旦
唱
滑油山 K121
吊金亀 K122

西河大鼓

焦秀蘭
許仙遊湖 K102
玲瓏寳塔 K101

王艷芬
第一拿手
韓湘子上壽 K 141

京韻大鼓

小綵舞
紅梅閣 K130
博望坡 K132
丑末寅初 K131

農村曲

李夢梅
棉花歌 K141

定價國幣壹元六角

國樂大衆盤第六期新片

京劇

奚嘯伯　陳麗芳
合唱
四郎探母 C20078
三娘教子 C20079

雙菊集之　楊菊芬　楊菊秋
合唱
烏龍院 全本 C20074 C20075

高聘卿　鄒緩雲
合唱
御碑亭 C20104
蘆花河 C20105

李世芳
唱
廉錦楓 C20089
鳳還巢 C20090

毛世來　艾世菊
合唱
鉄弓緣 C20081
小放牛 C20080

洛子

筱麻紅
唱
杜十娘 C 20094
白玉樓畫畫 C 20095
張彥休妻 C 20096
雪玉氷霜 C 20097

評戲泰斗

愛蓮君
廻龍傳 C20102
賣藍衫 C20103
兩張

東京大鼓

劉文斌
唱
郭子儀慶壽 頭二三四段 C 20064
拆西廂 C 20061
莊子搧坟 C 20100

定價國幣壹元壹角

宣傳日久之好唱片現已出世各界莫失良機

各埠大商號均有代售

營業所　大連浪速町七十番地
收音所　北京景山後大街太平街十三號

神皋雜俎

日"本"現"代"文"學"概"觀 （續）

（菊池寛作 侃如譯）

世間再沒有比日本更貪食他國文學的國民。然而惜乎日本的作品。則毫未介紹到外國去。這原因是日本語太難。日本表示第一人稱的文字要有二十乃至三十更一一的表現着使用該文字者之階級性格。這要就只靠着1字或CH去譯。是不可能的事。再像『雨』一字。在日本則隨着四季的不同。和降法的互異。其名詞竟達二十上下之多。而且每一個名詞都持有文學的傳統。關係。春雨英字是Spring rain然而在春雨兩字中。日本人確感着無限的夢與詩。春雨牠本身。便是一句文學的語句。

其他所有的文字。殆皆如此。因此我們對日本文學的翻譯絕望。我們絕不作越過長城似的日本語。而我們的文學有爲歐美理解之想。所以無論到什麼時候我們讀了蕭伯納的全部作品。而蕭對日本。則除了圓與武士之外。任何不知的『悲哀的矛盾』要繼續者。（完）

談"茶花女" （上）

（李武）

一般帶些『羅曼諦克』空想的作家往往就將男女間的感情誇大的寫成一種絕對理想。—戀愛。其實這種理想完全要受物質的支持。再詳言之這種理想的時間長短。全得要看物資程度大小而決定。兩者成正比例。當亞蒙與馬莉々避居於鄉下的時候物質供給告絕時。莉々思戀起她以前豪華的生活。早已想要和他的愛人亞蒙暫時別開。以回復其人慾的生活。

恰好這時。亞蒙之父出現在她的眼前。這時便乘機表示她對亞蒙的愛。又表示出她一部分的『人性』。一面又滿足她久在渴望的『人慾』。這樣幻想浪漫的寫法。便掩住了我們觀者的視線。竟有辨不出莉莉在神。人。慾三者間那一性了。但是要把全片看完才。知道作者是在完着羅曼諦克的幻想。怎見得呢。在某盛大集會上。莉莉叫亞蒙趕快離開。亞蒙拖住了莉々。向莉々問究竟是愛誰。這時她竟沒有勇氣來說『亞蒙我愛你』。只能說我受維泰。由這看來。她是人慾最大的人。本片反映要

日本語和日本精神 —十四—

（谷川徹三）

這會兒他們向我提醒。說是沒有時間了。所以我就這樣結束。總之。我所要說的話。第一是如果有日本精神和日本語的連繫。——不消說是有連繫的。所謂語言乃是民族的精神生活的表現。這是任何人都承認的——。唯其如此。那就不是在一個兩個離憒的話語 唯其如此。那是在所謂日本誠的全體形態。在心裡頭。尤其是在我們的日常的語言裡面生存着。第二是。從而和日常語遊離的。永遠不能溶入我們的日常的語言裡而的漢語。非加以整理不可。而且現在。正是最好的時機。可以實行整理。不消說那種漢語。是曾經帶文化給我們的。而現在還担負着種種文化。一旦使其烏有。一見好像將陷我們的文化於貧困。可是那正與吃多啦壞了腸胃的時候。實行絕食療法最爲安全而且確實是一樣的。身體一時雖然會軟弱。可是腸胃一恢復本來的作用。便比較以前更健康。失掉語言。雖然將使文化貧困。可是由此而眞能發揮日本語本來所具有的造語力——製造話語的力量——。所以爲了對於這未來的建設我是想忍耐一時的窮乏的。這一層是我最希望向諸位報告的。（張我軍譯自國語運動第二卷第七號）（完）

音樂常識 （續）

（滌塵）

（十）皮黃曲的導源。湖北省的黃陂黃岡二縣有一種漢調因出於二黃縣故有叫做二黃或叫做西皮梆頭的唱法很簡單現在已十分復雜……唱崑曲乃以曲牌做標準唱二黃。是以板眼做標準比如原板倒板搖板快板這許多目次在中變化起來各有各的味道……這種曲調傳至安徽的桐城稍稍改變成一種徽調漢調傳到北京也加多各種花樣於是成功了京調京調要算頂通行的在北京天津的人差不多都會哼幾句而西皮二黃清初崑曲盛行一時纔起就是皮黃同時雖有秦腔的梆子調聲音淒哀是悲慘之狀牠的勢力遠不如京調

古代歌曲的沿革列下（本國）

葛天氏之樂。最古時代祭神用隨歌隨舞。

詩經三百篇。春秋以前的古歌詞。

楚辭。漢朝屈原宋玉等人做的賦。

樂府。漢朝的歌曲

大雲之樂。梁朝優伶裝扮老翁演西域故事。

雜劇歌舞。隋煬帝分樂爲士部雜劇歌舞。

詞曲。唐李白等人創作。

梨園。唐玄宗時集三百弟子於梨園教之是戰國以後男子開始演唱。

傳奇。在詞曲中間插入表白的說話是宋時新再的雜劇

冗曲。金元時代有人創作新歌曲有南北別。

崑曲。明朝崑曲魏良輔創作新曲世人稱爲崑腔。

皮黃近代盛行的歌曲

閒・話・千・山 （續）

（小天）

龍泉祖越之間。有象山爲之劃界。讀徐氏詩。格外感到象山附近。有一種清靜縹緲的意味。徐氏的筆蹟。現在只有大安寺西峰上題刻的『通明天』三字。這三個字。可以說是明朝嘉靖時代代一點古蹟。從嘉靖十五年程徐等遊山起。直至康熙二十一年清聖祖遊山止。前後相差。幾達一百五十年。所以清聖祖所說的『斷碣百年封』一句。想來許是專指嘉靖時代古蹟而說的。明代的皇帝。雖注意千山。愛護龍泉寺。因爲向未東巡。所以無何詩文表現。惟獨清代皇帝。因爲滿洲是祖先發祥之地。不能不東來告祭三陵。所以對於關外名勝。多有題詠。從康熙十年起創此東巡禮制後。直至道光九年止。前後一百六十年間。康熙雍正乾隆嘉慶道光五位皇帝。東巡竟達十一次之多。這五位皇帝東巡。因爲路途之便。無一不對醫巫閭山吟詠題字。可是能以來到千山的。除了康熙帝外。簡直一位沒有。乾隆帝最喜登臨山水。足跡殆遍江南。但他四次東巡。都未臨幸千山。然而。他因康熙帝曾經遊過。所以他有一望千山詩。把首心嚮龍泉祖越古刹的意思。表白得眞是懇切極了。（未完）

殘・燭 （續）

（冷濤）

他推一推身上蓋着的被。從裡面伸出來一隻枯柴般的手。欠起頭來。從鑲在窗道上的小玻璃上。散漫的看看遠處。又回過頭來看看地下站着的一羣人。似乎由悲哀裡透出來一點快愉。

『我的病不要緊。你們不用着慌。况且我也是七十多的人了……。一個人繁生了你們這一羣人。由天半地治到一百二十天地。去年又看着大生娶了媳婦。咳。子孝。孫。賢知—足…』

王老者的面上由白裡淡淡的透出一層紅光。精神似乎感到一點輕鬆與安慰。話聲有些衰弱了。斷續的呻吟充滿了屋內。

『大生呢…』

『在這裡』

『大生過來過來。叫爺爺看看。你要好好的念書。給你爺爺爭爭光…。你知道爺爺一輩子就是要強…用功。少化錢啊…。沒有錢誰認得咱們…』

屋裡寂寞靜無聲。站在地下的人們。都靜悄悄的看着炕上的病人。桌上的煤油燈被由窗縫透進來的寒風。吹的閃閃的發出一般森陰的光亮。

『就—是我沒有抱着…』顫顫的聲音。振動着老人的好像弱不禁風的樣子。燭淚堆得和燭身等高。燭光原爲輔助燈光的不足。但是愈顯出屋內的沉寂。恐怖。子夜風寒。殘燭光弱。一陣悲切的哭聲裡。送走了王老者。（完）

說夢

（屈君）

『人生如夢』這句語。大概自有文字以來就有人說過到現在許多古話人都不信。獨有這句話可還是占着絕對多數人們的贊成。過了許多年代仍舊得着多數人們贊成的話。多半是很有價值。這句恐怕也是這樣。

最先說這話的大概是莊子。他夢過自己變成蝴蝶。『栩栩然』的飛着。忽然一覺醒來。乃知莊周仍是莊周於是他感慨道。『不知周之夢爲蝴蝶。蝴蝶之夢爲周歟』。『不知今之言者其覺者乎。夢者乎』。這只是他想變蝴蝶未果。而心嚮往之的感覺。所以張宗子說。『莊周夢爲蝴蝶。莊周之幸也。蝴蝶夢爲莊周。蝴蝶之不幸也』。然而以後說夢者就多起來。

人的希望无止境。无論怎麼命運好的人。總覺得自己有些不快活事。因之對現實自難免不滿。希望夢中解決至於坎坷命過之人。愈發以夢爲其理想的世界了。所以无論賢愚貧富。都管保各人有各人的夢作。

『夢是心頭想』。一點不錯。白天見一內感螢斯。夜裡便容易有粉色的夢。白天買張獎券。夜裡多半就要夢見高仲頭獎。母親想在外邊的兒子。作夢老不離兒子。作客的異鄉人想家裡。夢中就會回到家裡。夢能達到人所不能達到的一切事。任何地方。自然誰都不忍說夢不好。至於說『人生如夢』。只不過把夢勉强的形容一下其佳處不僅是如人生一樣的无味。不然。怎不說『夢如人生』呢。蓋與美人如花一樣。略略比較其相似點而言之人生豈眞如夢也耶。

從沒人夢過趕大車往鼠窩裡走。似乎夢也離不開人生的經驗了。其實不然。小時候頗有騰雲之時。凌虛御風杳然不知所止。突然醒來。仍自悵然。再爲閉眼。夢非前夢矣。大約南華老翁之願變蝴蝶即是此種心情。如果夢中仍同不夢。他的齊物論也或者就作不出了。夢中每每被人宰割或打罵。張口不出。還手不得。夢境如此。亦已矣夫。然而妙在自己心中叩明白。

張宗子陶菴夢憶序云。『…昔有西陵脚夫爲人担酒。失足破其甕。念无所償。痴坐佇想曰。得是夢便好』。寒士鄉試中式。方赴鹿鳴宴。恍然猶憶非眞。自嚙其臂曰。莫是夢否。』這兩則說的很好。正面是說人失意便盼是夢。得意便盼不是夢。反面呢。可見脚夫早已作過破甕。寒士也早作過中式的夢。不過醒來已覺得非眞。適才或憂或喜皆一點不存。由此悟道者當必有之果以爲夢非夢眞非眞對之而不太懷喜怒之見。則庶幾乎。然而。在夢中却並不自知是夢。而日夢中的人物有時也不比醒時爲善。則夢中之不自知是夢的認眞者。自亦難怪也。

枕草子・徒然草選譯 【一】

（錢稻孫）

▲春宜曙。東方漸白。山後微明。雲含紫氣。縷縷輕漾。夏則宜夜。月時更妙。無月亦螢飛往來。或雨尤多致。秋則夕暮。斜陽燦爛。山色親人。歸鳥兩三若四。良有情。况復列雁在遠。去去彌小。彌益清妙。至於日之旣入。風聲蟲節。尤動懷思。冬則晨興。霏雪之妙。不可言喩。或則嚴一白。即微是。已深寒時節。竄炭添爐。斯應情景。入晝。漸溫和。宮熏火舍。動見白灰。便不宜。（清少納言—草枕子）

▲霏然下者。雪也。霰也。皆無所取。惟雜雪純白者殊妙。雪宜乎檜皮葺屋。方雪初融。或積未多。通入瓦隙。黑白相映。至美。時雨及霰宜乎板屋。霜亦宜板屋。宜園庭（仝上）

畫"蘭"談 （續）

（思齊廬主）

乙 三多…

a『多見』。『拘成方者法不善。泥一隅者識不廣』這兩句話。是指示人們。不論作任何事情。要明目達聰有左右逢源般的充分見識。不要狹小自限。才能集思廣益。有裨益於成功啊！畫蘭也要想法放開眼孔。擴充眼界。以收截長補短的功效。以立學畫的根柢。臨摹名家的精品像披覽前人的畫傳。以練畫蘭的神韵。更要參酌先哲的理論。以捉定畫蘭的三昧。還要常參觀美術展覽會。以恢宏畫蘭的氣度。能夠如此。則學畫的工作。可不至於拘成方。不知合變。泥一隅識見淺狹了。這是『多見』有關於畫蘭工作啊！

黃河之風土性格 …一…

（佐藤弘）

正如我們的衣食住因地而具有不同的性格似的。地球上的河川也各以其固有的風土的性格。於其存在的方式表現着顯著的特性。

恰如港埠各隨其機能而稱休斯頓爲棉花港。稱聖多斯爲咖啡港。稱仰光爲米港。稱橫濱爲生絲港。河川也隨其機能而表現着種種的風格。

例如日本的河川於水力。埃及的尼羅河於灌漑。德國的萊茵河於運搬。印度的恒河於沐浴這樣各表現着自己的『眞面目』。然則黃河。表現着什麼呢？

外國人說黃河【註一】『是中國的悲哀』【註二】中國人說『中國的歷史始於治河』。而歷史。自其開幕以來。謂黃河爲『水遠之謎』。

【註一】中國人往昔稱黃河爲河。現今稱爲Hwangho外國人稱之爲Yellow River或Chinas Sorrow共源遠發於青海省査林與奧林湖Jarin and Orin（高度一萬三千五百呎。在北緯三十四度十分。東經九十七度）。蜿蜒甘肅。寧夏。綏遠。山西。陝西。河南諸省。至山東西北而吐濁水於渤海。正如古人的詩說『君不見黃河之水天上來』。黃河的水源頗不易得而知。其被發見。還後於揚子江。（大阪每日。大黃河（石田幹之助。黃河雜談）八二頁。昭和十三年六月。

【註二】外國人謂黃河爲『中國的悲哀』。蓋因冬季流淺。夏季流過急。且時移其河床而大氾濫故也。

這都是極言洪水災害之大與治水之難的罷。然則追溯五年水禍的往跡而極言黃河爲『生生流轉的黃河』也可以嗎？

再則。因爲搬運彪大的土砂。以致河口的三角洲年向海中前進二百九十公尺【註三】（揚子江年約二十五公尺）。便可以稱黃河爲『堆積的河川』嗎？

滿華交換放送的解說 —四—

（霍偉光）

滿洲較華北脫離軍閥惡政早幾年。較華北得早施幾年仁政。所以華北爲政者。應當以滿洲的仁政良治作爲參考。而施諸華北。華北同胞們。應當彷效滿洲國民忠君愛國情形。有爲新政府盡忠報効的意志。上下一心就不難期國治民豐了。所以滿華交換放送由滿洲播出的時候多是名人高官們的演說國政及促進華北民衆猛醒覺悟的談話。要知道廣播裏的一言一句。都是金石良言。都是治國修身的規鑑。希望大家時常聽這滿華交換放送。想於大家一定能有絕大的補益

中國事變勃發後。東亞情勢愈爲緊迫。國際情形愈見險惡。盟邦日本帝國。本諸正義出師。戰無不勝。攻無不克。堂堂正正所向無敵。滿華同胞應了解保護良民。殲滅惡黨之大義。擔當與日滿共同防衛之重責。以共濟時艱。安定東亞。這是我滿華同胞們所當共同覺悟及奮起的。滿華交換放送對此之提倡或解釋。不遺餘力。

奉天爲滿洲建國發祥之地又爲早開之都市。與華北係尤深以技術言之。滿華交換放送之由滿洲送出。或由華北接入。奉天都是必經之中樞路。爲求交換之圓滿。在極力講究技術之改進。於放送內容言之。則盡力招請識者。對滿華同胞。敎敦華勝

過・年 （續）

（庾人）

她已在感到了神會有『災禍』給他的。原因。她不該因爲孩子受不了凍而偷砍大仙的樹。

三爺放下水煙袋。鬍子氣的撅了老高。自從接到了胡老四的報告以後直跺着脚。『這還了得。這還了得。這竟敢砍神樹左近的枝柴。這個該死的女人。太可惡啦。竟把我的話當了耳旁風。…』

接着又是一陣連串的砲。『這還了得。這還了得。這個女人眞是大膽……大膽的該死……』

『村長。這個女人太可惡啦。非得重重的罰辦他一下不可！』（未完）

躍進滿洲國以國防爲先！
大阪豐崎香界長ゴム園防靴

無線電 本"日"的"放"送

—奉天中央放送局 呼號MTBY周波數一、一五〇KC

廣播節目

二月二十四日（星期五）

午前

七、五〇（新京）國歌

八、一五（新京）初等日本語講座 高宮盛逸

八、四〇（大連）清晨音樂

九、〇〇（新京）氣象通報

九、一〇（新京）格言 仰不愧天俯不愧人一樂也

九、四五（新京）建國體操 祝潤庭

一〇、五〇（大連）家庭講話 在家庭婦女之任務 滿洲帝國國防婦人會大連支部 理事明德分會會長 川島達子

午後

一、〇〇（新京）新聞

一、三〇（奉天）新歌曲 一、特別快車二、他回來了三、似水流年四、採蓮歌外三曲 奉天放送局新滿洲歌曲團 指揮 川崎 章

四、四〇（新京）新聞

五、二〇（新京）英語新聞

六、二〇（新京）日本語兒童新聞

六、二五（奉天）評詞 高宗巡幸記（三六） 固桐晟

七、三〇（北京）講演 滿華交換放送 防共與和平 北京新民會中央指導部敎化部長 宋介

七、五〇（新京）輕音樂 新京玲瓏音樂團 一、手風琴之春、二、可嘆的青空三、分別的布魯斯外數曲

八、一五（新京）崑曲 賜盒 滿洲國樂社

八、三〇（新京）舊劇 賣馬當劍 大同國劇研究部

九、二五（新京）新聞

一〇、〇〇（新京）新聞再放送

一〇、一〇（奉天）奉派大鼓 馬跳潭溪 霍樹棠 外二名

一〇、三五（奉天）評詞 富貴圖（三） 固桐晟

影訊— 荒牧芳郎與李明

脚本家荒牧芳郎氏之得意作品『慈母淚』經水江導演。基於『國法無私』演出之成績觀察『慈母淚』之編導方面。已予世人一大信仰。演員方面。除李明張敏徵德厚原班人馬之外又加有『知心曲』與『田園春光』主演李鶴與杜撰。藏劍秋。馬旭儀。趙玉佩等生力軍。演員人材。收羅殆盡。如此豪華陣容。爲過去各片所未有。

預想成績。當能超『國法無私』在演技方面鑑於過去之歷史。與各演員在水銀燈下之經驗觀察。此次爲各先進演員。集於一塲。熔於一爐。演技方面。定能有一番進展。

十五日開始讀脚本。各演員無不小心翼翼體味劇中人之個性及表情。從『慈母淚』的脚本中每人都作着一個美麗而歡喜的夢。

△寫眞爲脚本家荒牧氏與李明合照

九星日鑑

舊二月正月 廿四日六日 金曜 壬辰 赤口 滿 鬼宿

▲一白之人。事物雖不如意。福祿相當完備。乙丁庚吉▲二黑之人。進取不如退守須注意病厄盜賊。戊亥丑吉▲三碧之人。攻而不勝。不如守也。宜戒華美。丁辛癸吉▲四綠之人。用盡百計。仍是窮困。宜努力維持舊態。丙庚辛吉▲五黃之人。用心業務。不如謀身體健康。吉。壬丑寅吉▲六白之人。此日家道大揚。然不宜急遽庚辛丑吉▲七赤之人。諸事進展於良好。宜創業開幕。動工等。吉。庚壬丑吉▲八白之人。勉勵定業。不生變更。安全云丁亥丑吉▲九紫之人。希望雖大。實力不副。忌借貸凶。丁壬癸吉。

日語專門 日滿書院招生 新學期開學三月一日

今次開學普通科之一第二第三學期及高等科前期後期均可按各學員之學力隨便入學

教授課目

第一學期 發音 會話 書取 讀本
第二學期 會話 書取 讀譯 讀本
第三學期 會話 讀譯 口語法 讀本
高等前期 會話 讀譯 口語法 文法 讀本 新聞 小說
高等後期 戲曲 會話 讀本 讀譯 文法 書翰文 公文 作文

△簡章函索即寄

地址奉天市大西門內一心街（瀋陽縣胡同）電四、二三四六番

奉天 遼海美術研究所招生 校址大南門裡路西

一、名額—速成科東洋畫系西洋畫系各二十名本科東洋畫系西洋畫系各廿名各系編生五名（男女兼收分班教授、二資格—速成科限高小卒業本科限初中卒業、三報名日期—三月一日止、四報名手續—呈繳卒業証書或証明文件二寸像片一張報名費一圓最近圖畫作品一張（如無作品須受試驗）、五研究年限—本科三年速成科一年、六研究費—每學期十八圓膳宿費每月約八圓（簡章）函索附郵票二分即寄（附設函授夜習科班常年招生）

奉天崇文學院招生 地址大南門外紅樓

宗旨 本學院（即崇文館）創自康德元年十月爲救助失學青年升學謀生爲目的
級別 傳級商業科 補習科 日語專修科 算術科 簿記速成科 代數幾何科 珠算科 英文科
資格 限優級國民學校卒業或初中畢業有同等學力者均可
報名 由即日起至二月二十六日止 另有簡章本城附郵二分外城四分即寄
開課 三月一日

募集新生

敬啓者本會以滿洲國法律爲主科以早大講義爲參考書募集新生定期三年卒業養成專門人材於三月七日考試先期報名索簡章附郵票二分此啓

奉天省法律研究所仝啓
早稻田同攻會奉天第二支部

COSTAD'S ENGLISH SCHOOL 英語教授

加斯達英語學校
日班 自上午八時至下午二時之間
夜班 自下午五時至晚九時之間
外有打字一科
奉天日站浪速通淀町北頭十一番

奉天市 瀋陽日語學院招生 （原名奉天協和日語學院）

級別 高等日專科 高等商業科 中等日專科 中等商業科 補習科
資格 高等日專科 高等商業科 限舊制初中畢業或有同等學力者 中等日專科 中等商業科 限舊制高小及國民優級學校畢業或有同等學力者
報名 自即日起至二月二十日止
考試 二月二十一日（有証書及証明書者免試）
開學 二月二十二日
宿舍 本校爲遠道學生便利計備有宿舍
校址 奉天工業區五馬路南三街
另有詳細簡章函索附郵票二分即寄

南滿繙譯學會招生

〇陽曆二月廿四日第一學期開始『日語專門』
〇報名日期 二月二十三日截止
〇實習部 午前班（初等科中等科高等科各科新班） 午後班（初等科中等科各科插班 高等科專攻科各科插班）
〇函授部 高等科專攻科各科函授班續招隨到隨試
〇寄宿舍 本學會爲遠道學生起見備有宿舍
△簡章 函索附郵票四分即寄
校址 奉天南二經路南頭 電【2】一七八八番 振替奉天二一八〇九番

臨時政府認可 北京電報學校招生

緣起 奉天電報總局由大同元年創立已歷六載卒業學生九百餘名多半任職各鐵路局各地觀象台玆因總校校舍租約期滿已呈請停辦惟對於我滿洲有志入學者特在北京本校廣爲容納並格優待
資格 凡國民優級學校卒業者得入（預科）國民高等卒業者得入（本科）卒業期各科均定一年凡公私立學校卒業或修學有証明文件者准予免試入學同等學力者亦可
開學 三月十六日（舊歷正月廿六日）孕試生限開學前二日持証件報到入校
食宿 本校爲便利遠道學生起見特備有宿舍及伙食
校址 北京和平門內西順城街樓房（今是中學舊址）電話南局一八八號另有詳細簡章索閱郵票五分即寄
校長 韓澤五
顧問 岡庄太郎

國際共產黨之罪狀 毒焰所滋無或倖免

以俄京爲中心以蘇聯爲前衛 發源於俄羅斯爲禍於全世界

國際共產黨、在公式的、係於一九一九年所組成、但事實上、則可視爲與蘇聯政權樹立之時所誕生、乃以莫斯科國際共產黨之中心、而蘇聯共產黨、即其黨之中心、蘇聯共產黨、即其『前衛』是也、因此國際共產黨之慘禍淵本窮源、應首先自俄羅斯提起、此其順序也、

推翻帝俄殺人越貨

國際共產黨之慘禍、蒙受最多者、係屬俄羅斯、以標示和平與土地及麵包之口號、欺騙取智民衆、依據暴力與內應而奪崇政權之過激派、首先殲滅俄羅斯之支配階級、即係因革命內亂、及兇暴以斃命者、計有僧侶四萬二千人、教授六千七百七十五人、醫師八千百人、兵士廿六萬人、警官十九萬八千人、技師卅五萬五千人、官吏十二萬八千人、將校五萬四千八百五十人、當涉立傑加（國家政治涉安部之前身猶里次基）猶太彼暗殺之時、以其報復之計、僅只一日之間、竟在彼得格勒、鎗斃乃至沈殺身懸重石由船中投於海內將校萬餘人、橫亘全部俄羅斯、以一個月間、竟有五十萬之俄羅斯人、悉被殺戮、

當時有著名、培拉昆、（猶太人）因匈牙利革命失敗、在逃亡蘇聯中、及在南俄克里米亞有逃往國外略遲之將校數千、並其他之居民一萬餘人、均以言誘集於一夜之中、立以機關鎗悉予射斃、

在國際共產黨佔據俄羅斯時、彼即爲與神開始戰爭、所謂反宗教運動是也、是以一九二二年只莫斯科一處、即有寺院、四十三處、彼得格勒地方、亦有全部之教會、均被破壞、嗣後共經廿餘年、則反宗教運動之波瀾、雖有時昂揚有時低迷、但仍舊執拗繼續施行、未曾少已、以致其犧牲、實屬至且大矣、

即係在此廿年間、全國計有九萬八千餘人、似被嚴刑進問、予以殺戮、且有十五萬七千餘之寺院、被共破壞、或被封鎖而變爲劇場及俱樂部倉庫等共對於正教以外之宗教亦爲如此相同之迫害反宗教運動之毒害並僅於如斯之外而否認一切精神的價値之共產主義以國民精神的係屬空虛竟乃使之變化此不外爲國民精神的退化亦即爲宗教迫害極可戰慄之結果而已

俄羅斯飢饉勞農苦

國際共產黨使俄羅斯均爲飢饉於一九二〇年一九三二至三三年一九三六至三七年之飢饉約有二百卅萬之兒童及約有一千萬主要之農民悉皆餓死、又一九二九年開始強制的勞農集團化結果有六百萬之農民及哥薩克、在『逐退密農』之名義下、使之與其家族、以流刑充往饑寒交迫之西比利亞強制勞役所、迄至現在、其數集已增至七、八百萬人矣、

國際共產黨樹立擇取之紀錄、例如五年計畫、正乃建設於積骨如山之上、其擇取之最大者、誠爲上述之強制勞役所、全國散在各處、計有卅餘處、此種國家保安部之奴隸使役所、每日共經十二小時乃至十四小時、在寒風與饑冰之中、只能飲泣、從事勞動、故彼等之生命、直可視爲不值一文、因之其死亡率竟達至百分之五十、

赤色之工場、亦與此相差無幾、一般勞動者、每月只以十五圓乃至二十圓之薪金、在半飢餓狀態之中、以實質的服從制之勞動、接一九三六年之調査、每勞動者一人、一年之生產額爲一二〇一七盧布、工資則爲一、四四〇盧局、其餘剩之價値、實爲九、五七七盧布、則悉由國際共產黨搾取、以之充當世界革命之費用、至於集團農場方面、較之饑饉在其上、係將其全生產額之六七成、獻諸國家、亦即被國際共黨產所規留矣、

列寧遺言赤化中國

亞細亞乃至極東方面亦未能迴避國際共產黨之魔手、如按列寧所謂『世界革命之途、須經中國』云云、則對於中國之蘇維埃化、竟傾注俄羅斯之金錢、派遣凡有之破壞工作員、並在莫斯科、伯力、海參崴等處、設立特別之對東洋宣傳員養成學校、如斯、一九二年以共產分子所勒發之武漢革命、共市民戰、已自南方漸次擴大於北方、益趨激化、

只以江蘇一省而言、其因赤色恐怖政策所犧牲者、計有十八萬六千人、嗣後兇暴之波瀾又益復施其猛威、滿洲方面、因華北鐵路、竟成爲國際共產黨之宣傳及兇暴與組織之根據地、惟因滿洲事變以至滿洲國之出現、終使此國際共產黨築成對極東攻勢之鐵壁、竟迫不獲已向蒙古、新疆之路線而轉換方向矣、

破壞工作到處盛行

國際共產黨之犯罪網、現已環繞萬邦於世界、國際共產黨之目的、爲

一、由其支配之各國共產黨（支部）從事破壞工作、即係使罷工、占領工場、市民戰（內亂、）破壞軍隊、偵探等、

二、由國家保安部外國部所施行之兇暴及破壞工作、

其目的自不待言、乃係世界革命也、茲將從前國際共產黨所執行之全世界破壞工作、列舉如次、

1、芬蘭—因一九一八年俄羅斯革命、以致受其內亂之餘波、竟有六千人之居民、咸被殺害、

2、愛沙尼亞—於一九一八年因赤色軍之進攻、致有多數之非戰鬥員、皆被虐殺、又一九二四年在黎維爾（塔林）曾有共產黨乘時蜂起、

3、萊多維亞—於一九一九年有過激派之兇暴獨裁政治、

4、立陶宛—一九三五年、農民被共產黨所嗾使、曾勃發事件、於一九三六年亦與此相同、發展至大衆罷工、及市街戰等政變、

5、奧國—一九一八年勃發赤色革命馬克斯主義曾逞其兇暴之猛威、一九二七年、司法省由共產主義者私自放火、維也納亦有殺人兇暴事件橫行無忌一九三四年二月、共產黨竟又蜂起、死者數百名、負傷者亦有數千人、一九三八年曾準備共產黨之及時蜂起、

6、匈牙利—一九一九年樹立蘇維埃政權之猶太人塔拉昆施以兇暴政治、虐殺大衆、繼續市民戰

7、波蘭—一九二〇年赤軍侵入華沙近郊、於一九三六年、全國的共產主義者發生暴動、一九三七年發覺許多赤色分子之根據、

8、瑞典—於一九三七年自二月起有共經五月之暴動

9、葡萄牙—一九二三年、共產黨以流血之武裝企圖蜂起、一九二五年發生有名蘇非亞大教會爆炸事件、計有死者二百十名、負傷者七百名、

10、羅馬尼亞—一九二四有塔塔爾布那爾之蜂起、

11、英吉利—一九二六年在莫斯科之財政的援助下、舉行總罷工、及至一九二七年以後、每年於共殖民地被國際共產黨之毒手所威脅、

12、荷蘭—於一九三四年在首都發生流血之蜂起事件、一九三七年在艦隊內勃發叛亂、

13、瑞士—一九三二年在日內瓦有共產黨之蜂起事件、

14、法國—一九三四年在巴黎發生市街戰、海軍省被人放火、一九三六年、有人民戰線、兇暴、大衆罷工、占領工場、於一九三七年暴動又復擴大、

15、美國—一九三四年有大衆罷工、舊金山發生市街戰、一九三七年有大衆罷工、占領工場、港灣勞働者罷工、國際共產黨對於美國以『反法西斯』『反戰』之口號臨之、

17、阿根庭—一九一九年因共產黨蜂起結果、致有八百名之死者與七千名之負傷者、一九二八年復有一大暴動、

18、尼加拉瓜—一九二八年發生大暴動、

19、科倫比亞—一九二三年有武裝蜂起之事件、

20、秘魯—一九三〇年有共產黨峰起事件、

21、巴西—一九三〇年有市民戰、一九三三年發生暴動、一九三五年有共產黨峰起、

22、智利—一九三二年有市民戰、死者計一百五十名、

23、印度—一九二八年於加爾格塔及馬德拉斯勃發大暴動、一九三二年在孟買發生流血之暴動、

24、西里亞—一九二五年有共產黨峰起事件、

25、巴利斯基那—一九三三年有共產黨暴動事件、

26、希臘—一九二八年共產黨峰起、

27、阿富汗—一九二八年發生革命、

28、暹羅—一九三三年共產黨發生暴動、

29、摩洛哥—一九二五年共產黨峰起、

以上不過略擧共概略而已、以是則被國際共產黨慘禍苦惱之國、在全世界幾無國不被共慘者殊可判明、

擾西班牙尤甚一籌

最後當此現在所發生之西班牙內亂之際、再略述國際共產黨所加於西班牙國民之禍害如次、

一九三六年、由赤色野蠻人所破壞及掠奪之寺院、計在二萬以上、有二萬七千之僧侶與十一之僧正、於拷問之後、悉被殺害、市民之被虐殺者、計有數十萬、

據『瑪旦』報（三七年一月十四日）之報道云、瓦林夏約有三萬人已被虐殺、有許多之女子、爲救獲自己及自己之族生命、竟供爲赤色民族犧牲、

『久爾報』（三六年十一月七日）載稱『海梅一號所搭乘之人質六百名、悉懸以重石、投諸海中云云、

利、海爾報（三六年八月廿二日）謂『聖克拉拉道院之道女廿八名、竟受不可言喩之困苦與暴行後復被殺害、』

又『耶哥德巴里報』（三七年三月二九日）曾載有十二十三歲之少女、亦受暴行之害等國際共產黨對於全人類之罪狀、實屬不堪屈指僅就以上所列舉者、則國際共產黨實乃廿世紀之汚辱、亦人類史上之一大汚點者也、

故世界罪惡首魁之國際共產黨、若不剷除於此地上悉與滅盡、則人類之安寧與國家之秩序終將難致焉、

警備船海鳳號入營口港

雖在冬季爲不凍港亦有活躍可能 將來爲大連港之補助港頗堪期待

【營口】爲實証營口港之凍港、爲營口海上警備隊警備船海鳳（一百噸）於在泊地旅順二十一日午前九時出港排除幾多困難藉飛行機並無線電之誘導、同日午后四時半於營口港西砲台下受無數恙絕大市民多數之歡迎而入港、奏營口港不凍港實証之凱歌、即營口港有三十年餘築港之歷史、現擁有在四五千噸商船繫留可能之埠頭每年十一月起至三月止約五月間呈全然休港之狀態、然先年由於使用碎氷船休港縮短約一個月間、但由今回之壯擧、再籍今後之諸施設、營口港雖在完全冬期、爲不凍港亦有活躍之可能、將來爲大連港之補助港、故有非常之期待云、

第四軍管區部隊 濱北討伐共匪情形

【哈爾濱】國軍精銳第四軍管區麾下部隊、自一月卅一日至本月十八日、在濱北地區展開壯烈之共產匪殲滅戰、收得如左之赫赫戰果、

石忠部隊 一月卅一日下午四時許、在濱北地區歐根川上流、急襲關某所率之騎匪、擊斃關以下十二匪、將共擊潰、鹵獲大槍六支、子彈二百十五粒、共次在二月十七日下午四時 下伊部隊一部、擊破綏稜城西南約十公里劉殿有屯合股共匪、敵匪遺棄屍兩具、馬一四、鹵獲大槍兩支、子彈百十五粒、馬十四、又於十八日、在海倫縣乾字四井、候起部隊之孫忠部隊與綏稜警察隊取以緊密聯絡、與頑強抵抗之雷匪團交戰、約經兩小時、予以殲滅的打擊、將共擊散、是役敵匪遺棄屍體廿七具、死馬七四 鹵獲大槍十八支、馬四十五匹、

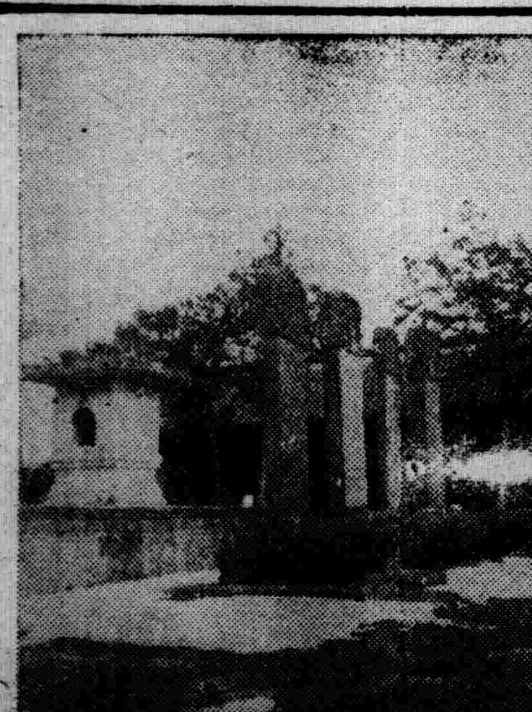

【寫眞】北鎭廟乾隆帝眞筆之碑

訪歐使節報告講演會 哈市前日盛大開催

【哈爾濱】滿洲遣歐使節團之哈爾濱報告講演會、二十二日午后六時起、在商工公會講堂、盛大開催、滿場幾無立錐之余地、聽衆鼓掌歡迎、先由國通特派員友松敏雄氏以『新聞雜誌記者張目之訪歐雜觀』爲題、講演防共盟邦德意之新聞雜誌業情形復由產業部鑛務科長尼早義確氏以『關於歐洲之產業經濟爲題、特意解說經濟、最后由弘報處參事官武藤富男氏以『結合歐洲同志』爲趣之漫談、收貫通歐亞輝耀之成果同使節團之動向及新聞映畫上映時市民非常感激盛況裡月十時已過方解散、又一行將乘二十三日九時半發亞細亞去奉云、

副縣長視査返縣

【嫩江】吾邑縣公署、副縣長、伊藤博氏、年前奉令、赴日經濟視察、爲期二月、該縣長現已視察完畢、已於今日（十三日）返縣、吾縣縣長莊紹裕氏、率領各科長、及機關首領、赴東站歡迎、車水馬龍、頗極一時之盛云、

堀內安東省次長赴京出席會議

【安東】堀內安東省次長、協和會本部長爲出席會議、乘本日午前十一時四十五分光號赴京、

久保理事赴北京

【大連】久保氏孚乘十九日午前九時出帆之天津丸去北京

警署年關防犯週密

【阜新】阜新警察署、鑒古曆年關、往往宵小之輩、乘此覬覦、常發生竊盜事端、設不嚴密警戒、不足藉保治安、該署於範圍內、佈設警網週密、特別警戒、以謀治安萬全云、

林東巴林左旗署舉辦歲末同情週

【林東】歷來年終各地方爲有辦理歲末同情週之擧、凡救濟一般貧苦無告者、意美法良、頗足以爲擧辦者歌功頌德也、茲巴林左翼旗署弘報股長王君瑞符爲主催者、於月之十日擧辦歲末同情週事宜、當由各機關各法團會集一堂、詳加檢討、嗣由各界募集捐欵竟達二百元有奇、於月之十四日午前十時、當將貧民招集旗署院內、按人分配捐欵、每人計領得國幣六角、欵數雖屬無幾但値此重要年關、亦不無小補

現一般貧民領欵後、均欣欣然現喜色云、

勵行斷禁政策

【開原】鴉片麻藥斷禁政策依各關係官廳之認眞辦理、故在進行上、已獲得意外好果、而既成癮者中亦早有一部之斷禁者、關於吸食証貼用像片一項、已着着趨於普及的途徑、凡有無証或未貼像片之癮者、入管烟所就吸時、管烟所員因其手緒之不完備、奉上峰指令拒絕吸食而警察當局亦隨時出動、隨時搜查、如查出有手緒不完備者、絕對加以嚴懲云、

年關經濟壓迫下 石秀山自縊遇救

【遼陽】城內懷王寺臭水樓胡同、石成舖執事人石秀山現年四十二歲、性喜賭錢、年前曾被警察廳司法科逮捕、送交法廳判以徒刑 月、及出獄後、共妻對於舖內一切事宜不讓管理、以致石秀山不能自由化錢、現屆舊年底之際、該石某向共妻要錢化用、大起衝突結果、當於二月十五日午後八時半、赴四大廟體育場柳樹上自縊尋死、幸經遼海公報、送報人艾芝 瞥見、上前 繩救下、石某得以更生、並由平康里分所派場檢、即將石某帶所訊問自縊原因、據其口稱、年下無錢化用、又與家庭不和在此雙方受迫之下、自思生不如死、言畢聲淚俱下、該分所長康得其情、將該家人喚來帶回、加意保護、事後由張分所長報告警察廳査核、以艾芝救助人命有功、並給獎狀表彰以示救助人命之功云、

養正會安東支部奉政府命令解散

【安東】安東市中央通、滿鐵安東機關區員泉谷清一、先般來於東京設本部而設置立憲養正會之支部於安東、自爲理事長、募集會員中、已得滿鐵社員滿洲國官吏等男女四十餘名之會員、故取二月十一日紀元節擧行支部發會式、此事爲安東警察廳探知、甚於國內不許政治的團體存在之政府方針、斷乎解散右會同時爾來調査主謀者中、

漫畫　阿廢皇忠告西政府軍曰：『勿蹈前車之覆轍！』

一九三九年國際漫畫……意報

樺甸洋匪二百餘被富森部隊擊潰

【吉林】通化省富森工作隊、廿一日午后三時四十分頃於吉林省樺甸縣第七區小烟溝四八六高地發見洋匪二百餘與之交戰約四時間午后七時四十分左右將共向北方批洲南崗方面擊退、敵之損害遺棄死體六小鎗三、鎗劍四手榴彈五牛肉三頭、包米豆三石、匪首用專用毛布共他衣類、日軍方大網警長自右肩向左肩受貫通鎗創並右手亦負貫通鎗創、

紙煙商計騙官府眞情暴露被罰

【齊齊哈爾】市內紙煙統制方法、極爲週密、同時對於一般紙煙小賣商、爲領煙証、領煙証之發行尤爲愼審、故一等於生命線、而不肖者、則施共不正手段、市內商號廣興永前往領煙証時、竟以廣永興王俊、兩個名義、申請購買証兩枚、實際王俊廣興爲一戶、而日昨該號至啓東煙草公司、領煙之時、當被該公司發覺、報告於市署厚生股、於是將共煙証扣留、以示懲戒云、

滿鐵由日本募集採用汽車司機廿五名來滿

【大連】於日本內地募集採用之滿鐵新入汽車司機手廿五名由吉鐵服田氏引率乘廿三日入港之黑龍丸來連、一同爽朗登陸一宿後赴吉林云、

三軍司令官犒賞傷病士兵

【齊齊哈爾】値此薄海同慶之春節中、三軍區張司令官閣下、以仁愛爲懷、深感傷病兵之痛苦、乃於春節中、以大量豬酒犒賞傷病士兵、以多數金錢爲慰問金、食味飽德、所有患者、無不感張司令官之恩惠云、

青年訓練生徒現已開始募集

【海城】協和會海城縣青年訓練所、康德六年度第一期生徒訓練、預定於三月一日開所、刻已通知各分會、爲關於生徒募集規定、得與各關協力推薦、前途有爲之青年、尤共、推薦者共素質之良否、卒業後對於鄉土上、乃有重大責任、務要充分留意、茲將並應募要領列下、一、入所人員八十名由各村推薦二名、經本所詮衡後、選其中一名、使之入所、一、年齡十八歲以上、二十五歲以下者、一、體格、身體健壯、而素無不良嗜好者一、學歷、初級小學校卒業以上之優秀者、

牡丹江省管內決定明年度入植預定

【牡丹江】明年度在牡丹江省管內之入植開拓民計畫、牡丹江省公署及關係當局、協議結果決定康德七年度入植預定在寧安、密山、穆稜三縣、二千六百戶再半島人開拓入植在穆稜、寧安、兩縣下九百卅戶、自本年三月漸次作入植預定云、

強化初等教育採用教師四十八名

【法庫】本縣謀教育之向上、從事教師之刷新、茲採用新師畢業生十名、新考教師三十八名、按人地之適宜、分別派赴城鄉各校服務云、

漫談家西村氏昨日乘黑龍丸入港

【大連】漫談家西村樂天氏、事變以來亘六回作從軍華北華中一帶之慰問視察、此次爲於滿洲各地初次公演、乘廿三日入港黑龍丸來連、憩於遼東旅館、明日起四日間在日活館公演、約半月之預定、迴行於奉天新京吉林撫順等後視察開拓地國境方面云、

中等教員檢定完竣

【齊齊哈爾】省公署民生廳文教科、日前主催之第二次中等教員檢定、自月之六日起始、假師道學校施、至月之十二日完竣、計此次檢定者、爲六十餘名、教員評定成績後、將爲之發表優劣云、

街長注重衛生及街巷秩序清潔

【北鎭】城廂街長蕭午橋氏、整頓街務不遺餘力、茲又飭屬將街巷塵芥箱、重新查驗是否完整、否則、另行改造、以重清潔、衛生、而利街巷秩序云、

五年度鴉片售賣量總額八萬千餘兩

【齊齊哈爾】當此禁煙國策高唱、凱歌之際、不但鴉片吸者日漸少、即鴉片之售賣量、亦隨之而減低、查現下之銷量而與康德四年阿片私營時之比較、依時一月之銷量、即可越過現在公營全年之銷量、茲將阿片移歸市營、市營之第一年經營狀況、誌次以爲參考之、自康德五年一月一日起、至同年十二月末日止、本市厚生股售出之自製煙膏四萬八千三百四十三兩二錢五厘、官製煙膏三萬三千三百十六兩錢、共計爲八萬一千六百五十九兩六錢、收入金額爲八萬一千六百二十六元三角四分一云、

販賣煙土者捉

【寬甸】本縣當局對於煙禁雷厲風行所以販賣私煙者很少以前永無此事、茲當年關在即、需欵孔急之時、竟有郝某將往年所存之私土半兩、竇與魏麻子、亦爲特務查出捉去、眞是法網恢恢毫無遺漏云、

日語學院生試竣

【西安】西安縣公署、滿洲帝國協和會縣本部、組設之西安日語學院、第一期學生於去歲冬畢業、成績均優、經縣當局分別採用因爲各機關人員及學校教師、其第二期招考之學生、侯朝漢、王治國等三十人、考試取竣於今二日入學云、

討伐隊再出征

【嫩江】吾邑警務科、現接德都情報、有匪數十人、意欲竄擾嫩境、吾縣縣長莊紹裕警務科長卓爾位、警正齋藤諸氏、誠恐滋蔓難圖、特派臨時討伐隊一隊、於昨（十三日）午后四時出發云、

甸河口汽車開通

【寬甸】安東產業自動車公司、自歸交通部後、即力加整頓、現在長甸河口行、每日二次、午前九時午後一時、以利交通云、

管煙所招考人員須有相當資格者

【遼陽】縣公署行政科煙政股、昨出佈告、招考管煙所人員、以便分別委用茲將招考簡章分誌如左、

（一）報名日期由佈告日起至二月二十三日止、

（二）試驗日期二月二十四日午前十時、

（三）考取額數若干名、

（四）試驗場所遼陽縣公署內行政科煙政股、

（五）投考資格（一）年齡二十五歲以上四十歲以下（二）財產須有二千元以上但另有二千元財產之保證（三）資歷舊制初中卒業或高小卒業並同等學力及曾於各機關服務三年以上者（四）人格具有書算知識品行端方素無不良嗜好者爲合格、

（六）報名手續（一）證明欲投考者須交畢業證書或畢業證明書均可（二）文件須親筆評明履歷書二分及二寸免冠半身相片二枚或曾充官吏者、

（七）具有左列各事者不准投考（一）無二千元財產者（二）無二千元保證者（三）曾刑事處分者（四）有不良嗜好者（五）曾被免職者（六）人品不端及好冶遊者、

（八）試驗時准携帶各物（一）鉛筆（二）算盤（三）小刀

（九）待遇月俸由二十元以上至五十元不等云、

林東豬肉缺乏

【林東】巴林左旗、乃富有農產地帶、以致一般穀價、亦頗低廉、對飼豬之需要、毫無困難可言、在諸往年、一至舊臘時期、豬肉充斥於市、非惟價格低廉、且肉質亦極良、不悉本年因何原故、一至臘月豬肉即大形減、迨至近日、更告缺乏並有購買無着者、殊令人莫名究竟云、

糧石稅法一改正 龍江稅局着手實行

【齊齊哈爾】伴隨國民進展、而於糧石稅取締法、及糧商所用之四柱清冊、以及課稅標準之價格、自本年二月十九日、實施一部分起改正、本市龍江稅捐局、爲期實行上正確、乃於月之十五日、召集各關係分局所長、在該局會議室、爲之實行講習、當由賀局長及鶴副局長爲之關於稅務改正、詳加講釋、至午後四時得圓滿之效果而散會云、

【又訊】龍江稅捐局、爲對糧石稅取締法、及四柱冊、各辦法改善之實行澈底、恐一般糧商不能了解、除由文書方面通知外、並定於月之十七日午後二時、假本市全福小學校教室召集市內各糧商、對於糧石稅等、詳爲之解釋、而免將來實施上發生錯誤、共參加多爲市內各糧商之人員、故經此次解釋此後實行上、當能順利云、

關帝廟市場熱鬧

【北鎭】城關帝廟市場於此新正人民開暇之候、天氣晴朗、每日前往遊覽者、人山人海、摩肩擦背、所有買賣要貨者、鱗次櫛比、頗爲熱鬧云、

婦科靈藥 中將湯

一服準見暢爽無比之神効呢

經水不調的人　下肚常痛的人
其外凡有婦女病疾服中將湯必癒

「中將湯」的藥効、又靈且仙、如今世人傳無不知其名聲的、故不必在此講東說西了。諸賢裡若有左開症狀的人、請快服用世界的有名靈葯「中將湯」、方知眞正的偉効！本劑驚異的効力、服之立由根本的將婦女病疾洗溫後癒、以補潑々不盡的精氣力、於是必覺痛快無比的心神之歡喜。

○經水不調下肚腹痛疼的人
○上火頭痛的人
○腰寒腿冷的人
○嚕氣暈眩的人
○子宮病下白帶的人
○神經衰弱歇斯特里的人
○肩板腰痲的人
○爲阻血脚氣的人
○其外爲產前產後時之保持康健及治男女傷風、均收偉功

若將此種症狀、由其根源除癒的人、速將中將湯、常備而服用、必見神効！

藥價　伍角　壹元　貳元　參元　伍元　拾元

各均有名藥房均有代售

本舖　股份公司　津村順天堂　東京・大阪

森永咖啡糖

美味滋養

東洋第一
完備工廠
製品精良
環球馳名

商標登録

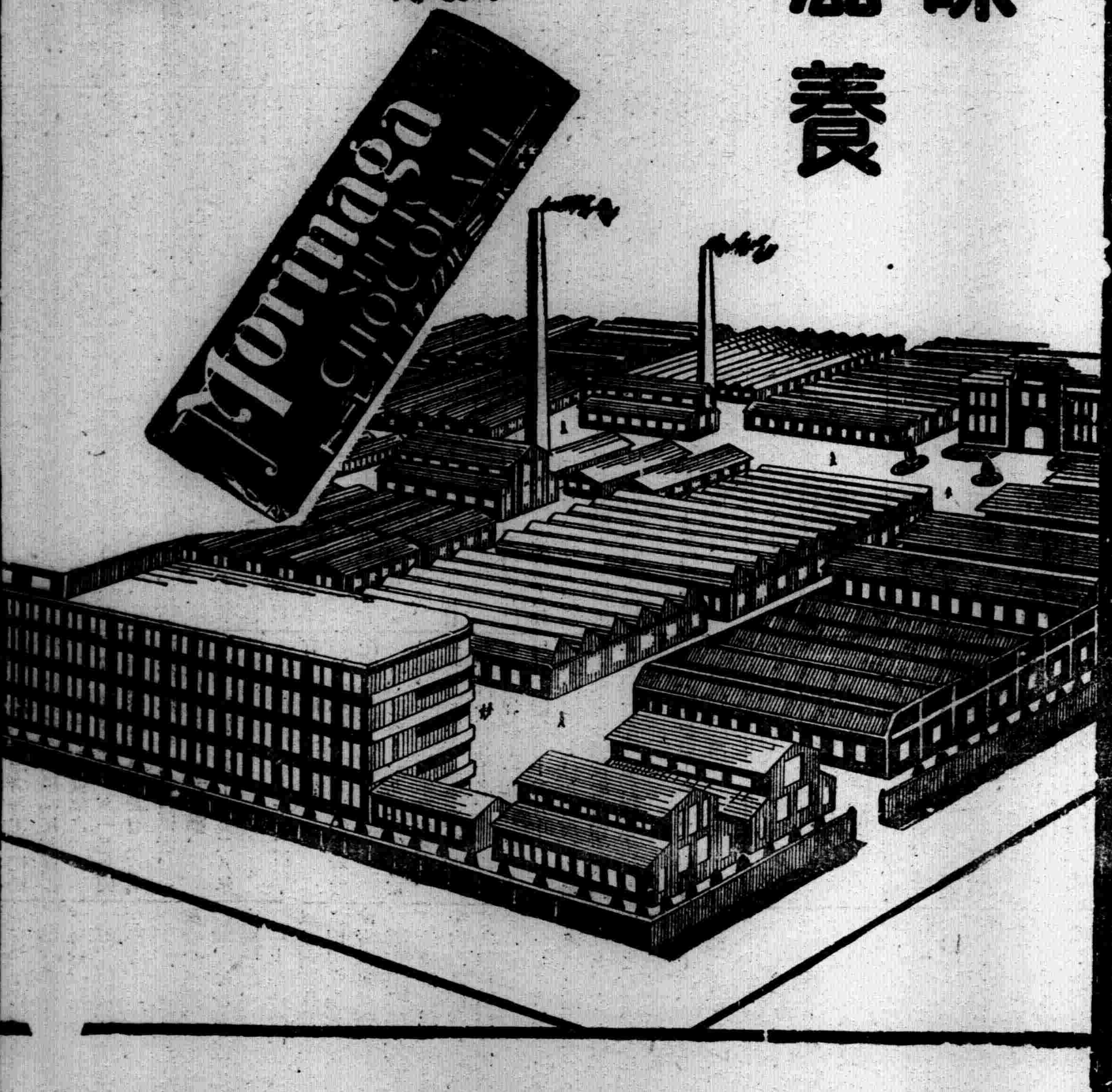

森永糖果公司

大連市磐井町二十七番地・電話 四、九〇二八 / 四、九八八四番

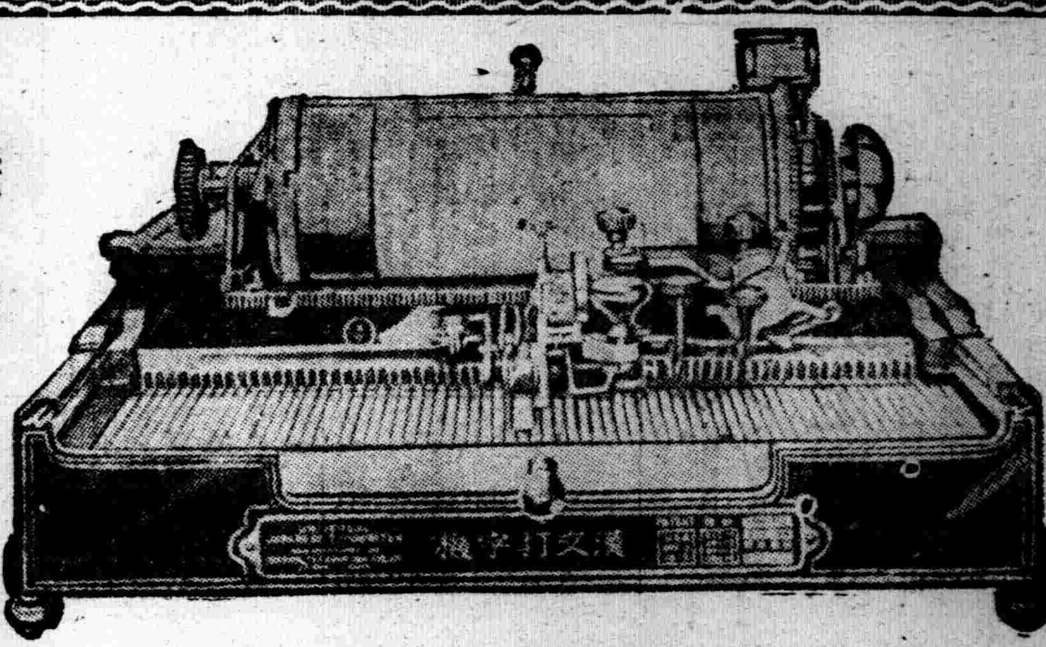

裝璜精巧　運用靈便
機構堅牢　價格低廉

縱橫自在 漢文打字機

日文歐文併用

現代事務室中之大問題

時代演進、事務繁增各種事業之競爭、亦日加劇烈、舉凡公文信件之傳遞記錄要以敏捷明瞭、方不致步人後塵、惟是舊日之人工繕寫其能率之微弱、乃成今日事務上一大問題焉　凡漢文字體繁異果秉筆需毫一點一晝需之繕寫　求其字瑞行整已非易致再冀敏捷決非可能今欲達此目的舍用 **漢文打字機** 外別無途徑敝公司創製之最新式漢文打字機即爲解決此問題之利器也本機構造堅固完備動作靈敏適用與西文打字機其同等功用

購買一架陳列廳前生輝滿室豈諸案頭便利非常徒爲裝飾之品誠文明之利器也一架能代三名書記並每分鐘打五十餘字近來各官廳機關銀行會社商會學堂文人學士購用者紛至沓來如蒙光臨不勝歡迎之至
本公司現有專門打字員待聘如有需用此項人材者請與本公司接洽可也

◇漢日歐文併用打字機之特徵◇

一、構造堅固經久耐用
二、長短捲紙筒能隨時任意撤換
三、縱橫打字俱備
四、橫打字時若欲退回原位置備有扆鈕按之即得隔及插入日文歐
五、縱橫打字之間均可隨意變換　文或畫目字等畫線
六、打字時可隨意確自動進行無　打字位置極爲
七、反動舛錯之弊打字速度極快
八、機構鋼字文字盤等均極堅固可　保永久使用

漢文打字機製造公司

支店　大連市山縣通一〇五
出張所
新京　朝日通八一
奉天　千代田通三五
鞍山　北二條町八
哈爾濱　中國九道街七
天津　日租界福島街
吉林　南大路二五九

本社　東京
代理店
青島　堂邑路　丸古洋行
營口　東二道街　岳南公司
撫順　乃木町三　岳南公司
安東　市場通七丁目　中原商店

經濟與產業

日韓合併三十年紀念之劃世紀與

滿鮮國境綫之相映勢力

6

輯安之遺蹟

而關于輯安附近高勾麗古蹟、已於日本歷史家之間、爲種種研究、而滿洲國側亦對古墳並遺蹟爲種種研究、今基滿洲國國立博物館收藏之資料、觀古墳之狀態並遺蹟狀態、原高勾麗文化、以ツングース族系之北方文化、爲根底、夙受漢文化之影響、其遺蹟遺物、爲稀少、僅以古墳壁畫及故城址附近出土之鏡瓦等、爲考察資料、然大體前期者、屬於漢魏西晉南北朝、前期系之中心地、爲輯安縣附近、後期者、爲南北朝後期系、其中心地爲平壤附近、前期系之者、佛教的影響薄少、後期系、佛教影響爲顯著、殊其末期、爲北魏式神隨然、通前後高勾麗固有之文化、爲興趣多之點、其藝術文化、爲高勾麗民族性情之反映、雄豪奔放、富氣魄、比一般朝鮮藝術、有頗相異、列舉主要的高勾麗之關係古蹟、

○通溝城 通溝城、在於通溝平野之要部南北六百米、東西約九百米、高度七米、係滿洲式之城有該縣公署之存在、以前東西兩門之地有高勾麗式甕城、現在不有、

○山城子山城 通溝縣城之西壁外側沿鷄兒江溪谷西方三粁餘積石築城、有十數尺之城墻、山城地帶連接西北地區、周圍八粁高度五米、岡之下低部有窪地、爲貯水池、所謂丸都山城、

○好太王碑 溫和堡東扇大碑石之東北約二町許、直面河流、在於台地之一端、爲綠灰色凝灰岩之巨大碑、其斷面、係不等邊四角形、四面有刻銘文、廣開土王（好大王）薨去後三年（日紀一〇七二年）記述王之偉績、文中敘述日本之關係、爲貴重的資料、

輯安之古墳

輯安縣地方、有數萬之古墳、其樣式有石築者及土築者石築者比較的爲年多、土築者爲年少、今日石築者概呈崩壞、典型的古墳、爲將軍塚、土築者從來發見壁畫、而調查紹介者、爲三室塚、撒蓮花塚龜甲塚等未公開者爲多、甚滿洲國文教部調查者、爲牟頭婁塚、環文塚、舞踊塚四神塚等爲共代表的者、

（一）牟頭婁塚 分前室及後室、前室天井、爲四阿天井風、羨道部土中採取金銅鐼金之鉅一個及鐵器其他四個、前室右部有初期六朝體之隸楷文字、誌『大使者牟頭婁云云』、每行十字乃至八十一行之文字、一劃內記一字、爲記其中有『河伯之孫、日月之子』之句、是係高勾麗建國談話之一說、文中有『好大聖王』之名、蓋該塚爲大使者、牟頭婁之塚、則爲平壤遷都前後者、

（二）環文塚 係土築古墳、內部分前室及後室、後室天井爲腰折天井風 四壁有環文、爲六輪、原此塚之四壁、有壁畫、現在殘存者、爲玄室四壁之環文及羨道壁面者、天井悉爲落剝、該環文、一見類似朝鮮平安南道龍岡郡池雲面之双楹塚後室迫持者、然比較朝鮮者、爲單純古拙、又前室後室間通路之西壁、東壁之獅子圖、其手法酷似六風朝之石彫獅子、然存自由漢畫的線描、又壁隅有梁之描寫、是高勾麗古墳壁畫中、爲頗多、柱形之唐草文、有西域系風趣、該壁畫、比較平壤高勾麗壁畫、爲古拙者、多係平壤遷都前後之作、

（三）角抵塚 土築古墳、今爲前室及後室等、前室天井、四阿天井風、後室天井爲高勾麗式持送天井、後室東壁中央、有連理木、其右有日本式角力圖、連理木之左、描出民家之日常生活、民衆認溫突風之煙筒、頗興趣多、天井之一種唐草文有西域系蔓草文樣者、且配置七斗星（所謂供養星）又後室東壁及天井部之間有日像、又該處西壁有月像、天井下部迫持之厚部分、存火焰文、構成三角形文樣、有數個連接、蓋比朝鮮平安南道合龍神塚前室北壁上部者 係同一系統 以上是等之壁畫、均認佛教藝術之影響、然四壁之人物畫、佛教的影響爲頗薄少、六朝前期樣式、留漢畫之趣、又柱型及梁比日本法隆寺金堂者、有類似之點、該塚之年代、對環文塚爲同一時代、

（四）舞踊塚 係土築之古墳 分前室及後室 前室天井、爲四阿天井風後室天井爲高勾麗式 持送天井、後室東壁有舞踊之圖、故有此名、又持送之 各部有四神、日像、月像、蓮華、北斗星等、其間有人物、天井、鳥獸、東西兩壁有連理木、各壁之柱型及梁以料供、皿水綠等以三段式爲組織、天井下部、有三角形火焰文、比角抵塚之唐草模樣、配置蓮花、又東壁之左半二段、描出四阿型民家、對角抵塚之草葺、要注目北壁供餐圖中、有僧形二人物、爲双楹塚之類似、俱與蓮花模樣、認佛教藝術之影響、然不能認北魏式影響、又人物、仙女、鳥獸等之手法、比梅山里四神塚之壁畫手法、爲類似然有古拙生硬之感、初期六朝風裡、留漢畫之餘韻、比角抵塚、爲同年代、

（五）四神塚 係土築古墳、係單室之玄室、爲高勾麗式持送天井、美通部頗長（約七尺巾五尺）其例珍、比前揭二塚有一特徵、四壁有朱雀白虎、玄武青龍之四神圖、故有該名稱、是等四壁之四神圖、共構圖及手法、恰如朝鮮平安南道江西面大墓中墓然有自由奔放之點又迫持アカンサス文（多年草模樣）法隆寺夢殿如意輪觀音之光背文樣爲類似南壁朱雀中央北斗文、右有獅子、右端有『歐嘗不知足』之五字、陸畫中之文字爲珍、高勾麗壁畫中爲最初天井部壁畫構圖、比愚賢里者、雖有相違、幽婉妙麗、傳南北朝之手法、爲北魏式影響爲顯著、

（六）三室塚 是最近發見者、非爲土築古墳、以三個之玄室爲成立、故有此名、天井爲高勾麗式、持送天井、第一室壁之樓閣、武裝人物、第一持送之四神、第二持送之蓮花、第三持送之怪雲文、第二室、第三室之繪畫等、悉有拙生硬之感、留漢畫之餘韻、蓮花文、唐草文中、有佛教藝術之影響、然無北魏式影響、爲遷都前後者、

（七）撒蓮花塚龜甲塚 兩者均略係遷都前後者、

鴨綠江資源

輯安遷都後之高勾麗、斯根據景勝地、鴨綠江之天險、任繁榮之新時代建設、奔鴨綠江一帶之山地、爲頗險峻的山岳地帶、且水流曲折、平野地雖狹少、自然的資源金、特殊產物、森林資材、獸毛等有豐富之產出、農產資源雖不多、高勾麗於此地盤山城、共民族的地位、爲武力主義之時代、輯安之文化發達者、爲後期之輯安、負佛教文化之流入有多大者、高勾麗族以山河襟帶之地、定城塞之地、比日本民族認類似之習性、而鴨綠江一帶最上流地、由白頭山經中江、至義州、龍岩浦、之間中江臨江、慈城頭道溝、滿浦輯安、楚山渾江口、碧潼、昌城、長江城、義州等、悉爲重要之據點、大鴨綠江之水流誘致、其交迪上之發達、水系方面亦有一大進步、水路開發爲先覺民族、當時非工業時代、爲自然資源之開發時代、

又鴨江之沿綫、自中江之最高地帶、至義縣龍岩浦其氣溫有變化、奧地方中江附近爲樺太北海之氣候、沟爲極北之守備、恰如樺太之開發、而其沿途、爲滿鮮第一之景勝地、高勾麗由北 東漢民族向 樂浪方面、開砂進路、鴨江下流地區勃興大開發時代並移民時代突鴨江之全流域、撰定優秀之景勝、而定都城、恰有日人式之城址的反面、蓋輯安時代之高勾麗、必然以白頭山爲對照、由標高二七〇〇米之高地、達鴨江下流地區、爲絕好之版圖、武人居城之宿命的地帶也、又下流地區鴨江沿岸、因開港地之例、夙有國際的發達、鴨江下流兩地帶之特殊的發展、得窺知、待居住之住民自呈國際的海航人化、爲自然之理、則以義州城爲境界點、以東地區、爲高勾麗族根據之發展地帶、以西之海岸、地帶爲漢、高勾麗兩族並日人交通之雜交地帶共自然的分野、爲明白也、而因地理的關係、漢民族來航者多、故高勾麗之防衞等常爲重視之事事、

沿綫之大豆、苧麻、人參、砂金、雜穀等之豐富資源、向下流地區呈堆積黃海貿易之興隆之狀、得爲想祭、又漢民族之工藝美術、輸入之地、爲鴨江下流、地區並西鮮一帶、故輸入美術品之開發、爲預想外之發展、

鴨江之流域

斯鴨江之自然資源下、發達之民族的繁榮、於山間之奧地、爲培養、頗堪注目、其流域加支流地方、編成鴨江圈、

△滿洲側
一、渾江（高麗城子、通化興京、桓仁、渾江口）
二、蠶河、（賽馬集、致家屯、石頭城、楡樹林子、夾河口）
三、萬石河、（寬甸）

△朝鮮側
一、虛川江、（有峴、新德里甲山、下面里）
二、長津江、長津、大興里新架坡鎭）
三、慈城子、（銅店慈城四禿魯江、（梁坡洞、江界時川）
五、渭原江、渭原
六、忠滿江、雲城
七、朔川江、朔州

該河川流域之根源、大鴨江對漢民族關係、不但陸路海路亦呈大發達則經勃海、水路開發、蓋高勾麗與鴨江之開拓、爲密接不可分也、爲注目的重要事、佛教輸入前之高勾麗、以武力結成團體、而任鴨江經營、共壯觀得推知、實輯安之國都經營、爲當時之滿鮮文化新結成之表現、極東民族之進步的工作、今日本海交通路、經圖們流域爲開拓、蓋爲重要動向也、

滿映驚人滑稽趣情爆笑空前巨構

▲財神脚下人群！
▲窮神眼裡衆生！
▲神與神的談論！
▲人與人的鬭爭！

二月廿三日 廿四日 廿五日 廿六日 連映四天
正月初五日 初六日 初七日 初八日 准四天

黃金魔下的千奇百怪
南天門外之錢的哲學

長短期 優待券 末天有效

豪華富麗反映大千世界
金元百萬造成夢裡乾坤

序幕～
人間的榮華富貴何嘗不是過往雲烟一條
故事四個規模分幕編劇分幕導演輕快明
朗人間喜劇是順應國策食糧……

富貴春夢

△笑與淚的交響曲！
△窮與富的二重奏！

李香蘭 侯飛燕 季燕芬 杜撰 王宇培 孟虹 何奇仁 聯合主演

雲閣電影院 今日同時開演 亞洲電影院

趣情影片鉅彈 滿映協會新作

美麗！！清秀！！宏歌！！妙舞！！新奇！！俊俏！！

天光電影院
電話（二）三七二八 大西關大街路北
古曆 二月廿三日 廿四日 廿五日 初五日 初六日 初七日 公映
主演 袁美雲 英茵 劉瓊 尚冠武 李英 王次龍
茶花女
有骨子！有回味！
滿腹形容本片的話限於廣告面積
光明公司全部有聲驚人作品
下期開映 兒歌救母記 明星巨片
元宵節特選 兩大新片
四潘金蓮
無敵武術團
時間 每日午前九時半起至午後十時半止循環開演

光陸 CAPITOL THEATRE
奉天城內中街光陸電影院
舊曆 初五日 初六日 初七日 初八日 四天
主演 陸露明 龔稼農 譚志遠
母親的秘密
明星公司超新片有聲對白鉅製
繼續公演新片
國法無私 胭脂淚 桃色新聞

東安電影院 電話2.3542
今日特選 日期 二月廿三日 廿四日 廿五日 廿六日
藝華公司全體男女明星一齊出馬
滿園春色
▲全部有聲對白歌唱巨片▼
合演 王引 袁美雲 周璇 關宏達 王乃東 徐琴芳 路明 馬陋芬
新夫婦五對結合的過程完全不同
原來結婚也祇是一幕喜悲劇而已

藝青書店出版新書
各埠書局均有代售 奉天大城內瀋陽縣胡同

姜容樵著	當代實事武俠小說 最近五十年來	武俠奇人傳	全書六冊 每冊三角 郵費三分
顧明道著	長篇哀艷小說	新愁舊恨	全書一冊 每冊三角五分 郵費四分
各界適用	新式體材 現代社會青年問題	青年書信	全書一厚冊 每冊六角四分 郵費六分
新歌選本	最近電影新歌	花開花落	全書一大冊 每冊售實三角 郵費三分
周瘦鵑著	最近偵探小說	七心奇案	全書一冊 每冊三角 郵費三分
張個儂著	上海最近奇案	飛來帕	全書一冊 每冊二角 郵費三分
巴金著	長篇愛情創作	春天的落葉	全書一冊 每冊三角 郵費三分
張資平著	長篇愛情創作	姊夫	全書一冊 每冊三角 郵費三分

郵票印花十足通用二分爲限掛號另加八分否則寄失不負責任

雙層化積膏
萬靈虎骨酒
特製至寶 三腎丸

筋骨疼痛 胃脘腹痛 婦女血積 足手拘攣 半身不遂 陽痿囊縮 精關不固 腎虧腰痛 神經衰弱
四肢麻木 五積六聚 經血不調 筋骨麻木 腰腿背痛 婦女血寒 夢遺自遺 精神萎弱 淋濁疝氣
腰腿背痛 多年痞塊 經閉白帶 中風中寒 心腹疼痛 子宮寒冷 陽痿早洩 精乏髓空 下元虛冷
風寒濕痺 腎寒疝氣 每份壹圓 痿痺癱瘓 腎寒疝氣 每瓶貳圓 房勞過度 氣力短捉 每盒參

外埠函購郵費不加惟虎骨酒至少須三瓶方能寄再信內裝（滙欵）票務祈掛號
總發行 奉天市鐘樓南路西 德潤堂藥局

神經痛治療藥
舒服靈

胃潰瘍的新療法

胃潰瘍、是胃壁糜爛、以至決潰的疾病、初呈胃酸過多樣的症狀、胸痞嘈囃陣々刺疼、病勢轉劇、則痛疼、突

發作

然吐血、所吐血量、多至可盛入小臉盆、胆小的人便要驚死胃潰瘍的調理、從來除却絕對安靜、胃部冷却、斷食補品灌腸等消極方法以外、沒有其他準確的療法然距今三四年前、法國斯特拉斯堡大學阿倫、瓦意斯兩教授發見希司奇精療法（組織胺基酸）効果顯著的事實。

最近

在日本京都帝國大學之豊島博士對於多數胃潰瘍患者試行這個療法、結果獲得美善的療法、証明其有準確的效果。這個療法——祇有希司奇精注射（胺基酸的一種）不需其他食餌上的限制。又輕症的患者、且作常事且作療養、至爲方便、然更可希望的就是有對輕症不待注射而可救治的方法自從德國黒貝特文武兒博士成功於希司奇精內服治療法以來、上記胃潰瘍的非注射治療問題竟告美滿的解決了。日本豊島博士也徵了他的臨牀實驗即投與『若素』—（希司奇精的含量頗多）而收良好成績的事實、始知希司奇精的偉力。『若素』不但含有豊富的希司奇精、而且含有加强腸胃機能的諸種活性酵素維他命乙種、所以有挽救腸胃組織的病變衰弱新生强健纖的功効。尤其是以『若素』當作簡易的內服藥、爲了各家庭開闢廉價療養的途徑、是不但對於胃潰瘍、且對一般腸胃病者供獻一大福音

腸瀉和便秘　那個危險呢？

腸病、種類繁多、但由症狀說、可分爲腹瀉性和便秘性兩種、把這兩種比較起來、腹瀉是因食品徒然經過腸胃結果榮養分的

吸收不能充分

而起的病症、所以身体衰弱勢所不免、加以腹瀉所隨伴的不快感覺、令人感覺危險、便秘當然是不愉快的、但因其進行較爲緩慢、故最易變成慢性。便秘的害毒不可輕視、此事乃斯界權威梅朱尼哥夫博士所証明的、就是便秘的害毒不知不覺中遍於全身、

体組織因而疲弊

機能減退、促短人命、因便秘而感覺不快的時候、誰都想服用緩下劑、可是緩下劑因爲刺戟腸管的神經、促進分泌或蠕動、所以如常用之則神經的感動漸次減退、以至非有更加一層强烈刺激不能排便的境地。腹瀉的時候、也是同樣、如不顧其原因或病狀、妄用止瀉劑尤爲危險、所以今日止瀉劑及下劑的用途雖在醫師也不過

用於一時的處置

對於慢性者則須講溯源救治的方法、當作常習便秘的家庭療法藥、而爲醫家所推獎的便是複合黑菲菌劑「若素」、若素的功効、不是由腸神經的刺戟、是由黑菲菌獨特的細胞原形質賦活作用、賦給腸組織細胞活力、使衰弱機能更生活潑。無論便秘與腹瀉、尋其根源、均是因腸管組織衰弱、而在分泌或運動等機能、發生障碍而起。所以若常用「若素」則腸組織得以强化、機能的反常歸復正常、經由營養吸收以及排便狀態、自然整順。

「若素」祇以三百錠瓶（約一個月份）日金一元六角一千錠瓶五元的廉價、發售於世界三十個國的各埠藥房、至於總發行所在日本東京市芝公園、榮養與育兒之會（振替口座東京一七〇〇番）

貧血及失眠

教員生活勞碌過度以致

錦州　馮天光

由來心快氣爽、生活安定的我、自從走入學校、度此教鞭生活以來、每日授課四五小時、以外更分掌事務、訂正作業、自覺精神消耗太多、身體亦過於勞碌、遂造成病苦的原因而日坐愁城、最初全身無力、精神倦怠、又隨伴食慾缺乏、由此原因而致榮養不良及貧血、夜間妄想輾轉不眠、眠而盜汗、被褥盡濕。在此種情況之下對於服務、極覺厭嫌、但轉想無論如何、總須使病体轉弱爲强、以便盡力於培養國民之天職、於是多方探尋藥餌、嘗試殆徧豈料徒勞、罔効悲觀日深……適有現任警官之家兄歸來、極言此種病症服用「若素」當可痊癒……乃送我一瓶、力囑照法開始服用、鄙人以爲無論此藥之有無効果、只得先行服試俾觀究竟如何、在此。服用新藥疑信參半之下覺覺食慾大增、精神發旺、寓所主人亦爲之大驚、夜能酣眠、亦不盜汗、逐日積極工作覺忘疲勞、很愉快的度此教育生活、而得專盡力於國民培植者、是皆「若素」之功也。

亨得利
鐘表眼鏡行
奉天城內中街
電話（四）三二八三號

青年表行
專售高尚鐘表眼鏡
奉天城內中街路北

虎骨花蛇藥酒
頭痛藥　專治偏正頭痛各神經痛及暈眩更能消除鴉片癮者體內之積毒每袋三角每打三元函購每次郵費壹角
本藥酒專治腰腿疼痛四肢麻木肝胃氣痛小腸疝痛口眼歪斜半身不遂及婦女經血等症大瓶三元小瓶壹元八角外埠函購無論多寡均加郵費三角但小瓶藥酒每次至少須購足兩瓶
虎骨熊油膏　專治腰腸四肢疼痛胃腹寒積痞塊腎寒宮冷經痛帶下等症每張壹元小張六角函購每次另加郵費壹角
老福順堂
奉天大南關西大什字街電話四二八七〇號
大宗批發價碼克己本號函索或函購均可

寧咳化痰補血
養氣之靈藥
淺田飴
（淺田軟糖）

家庭常備
淺田飴
眞有團欒
之樂趣！

淺田飴

此藥係東都大醫、淺田宗伯先生之傳授奇方、先生夙極漢唐之古通、醫名冠干一世、先生之製此葯也、流布甚速、世人終呼云淺田飴、淺田是先生之姓也、採選地道上品妙藥、和以麥芽糖配合成製、味甘可口、極易化食、其功能平胃祛風、專治咳嗽、哮喘、痰飲、肺膜、肝熱、腰痛破金、吐血、五癆、七傷、傷暑、霍亂、頭痛眩暈、眼花、噎食、心胃氣痛、大便燥結、小兒疳積、婦人氣虛血少、產前產後、病後衰弱等症、獲効如神、久旣馳名、眞濟世之靈藥、衛生妙品也。

各埠藥舖均有出售

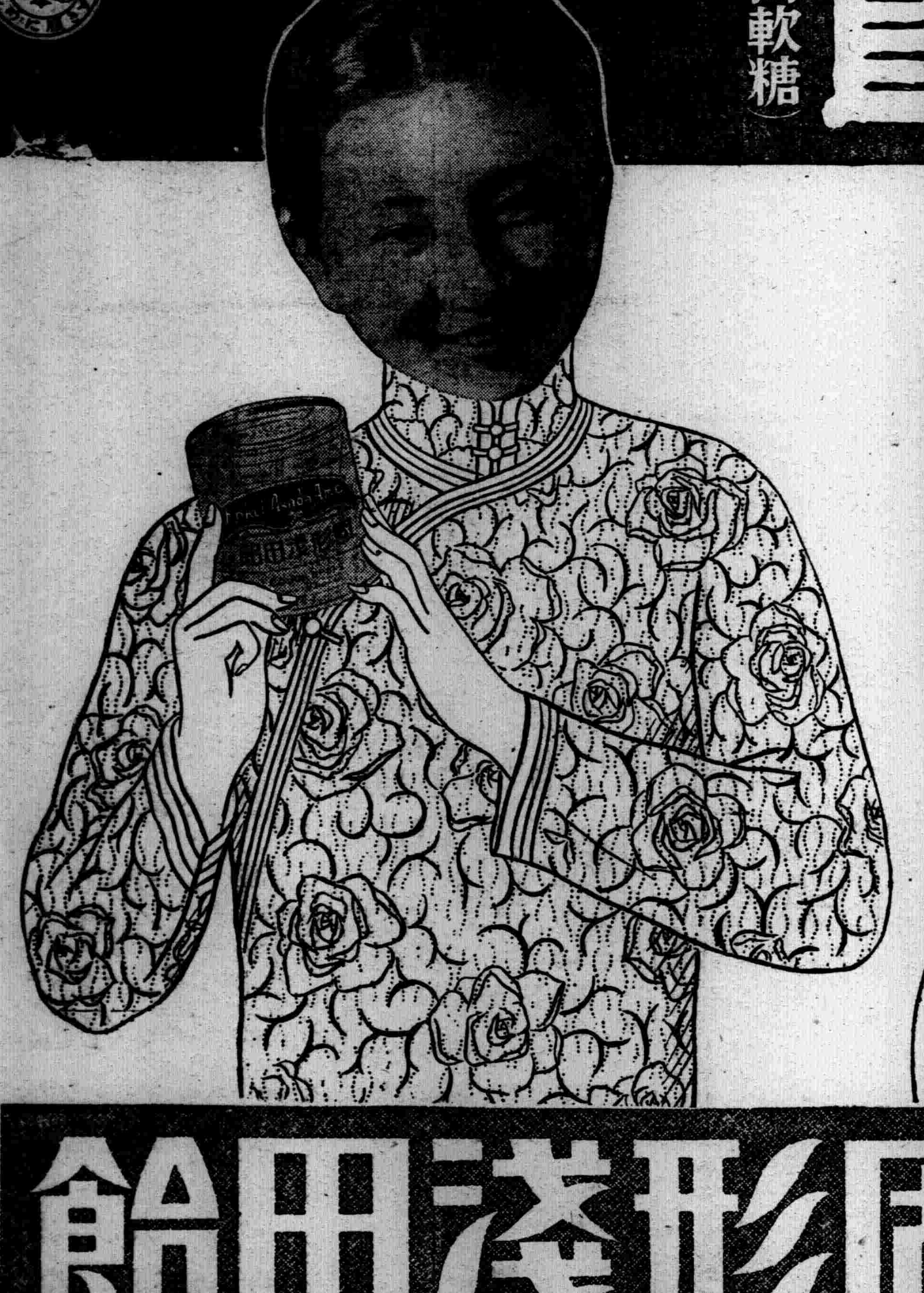

固形淺田飴、罐裝美麗、携帶便利、芳香甘美、旅行、運動、演說、唱歌、聽戲、舉凡群衆集會、入聲嘈雜時用之、能保護咽喉、預防呼吸器病之傳染

定價　30　50　70　1.00

固形淺田飴

淺田飴　定價　三天量　金參拾錢　五天半量　金五拾錢　十二天量　金壹圓

總行　東京・大阪・門司　堀內伊太郎